

**ФЕДЕРАЛЬНОЕ АРХИВНОЕ АГЕНТСТВО**

**ВСЕРОССИЙСКИЙ НАУЧНО-ИССЛЕДОВАТЕЛЬСКИЙ ИНСТИТУТ  
ДОКУМЕНТОВЕДЕНИЯ И АРХИВНОГО ДЕЛА  
(ВНИИДАД)**

**ГЕНЕАЛОГИЧЕСКАЯ ИНФОРМАЦИЯ  
В ГОСУДАРСТВЕННЫХ АРХИВАХ  
РОССИИ**

*Справочное пособие*

**Москва  
2004**

**Федеральное архивное агентство  
Всероссийский научно-исследовательский институт  
документоведения и архивного дела  
(ВНИИДАД)**

**ГЕНЕАЛОГИЧЕСКАЯ ИНФОРМАЦИЯ  
В ГОСУДАРСТВЕННЫХ АРХИВАХ  
РОССИИ**

Справочное пособие

Москва  
2004

УДК 930.25  
ББК 79.3  
Г34

Редакционный совет ВНИИДАД:

М.В. Ларин (председатель), Н.И. Хими́на (зам. председателя), Э.А. Чернин (зам. председателя), В.Д. Банасюкевич, И.В. Волкова, В.М. Жигунов, А.С. Красавин, В.С. Мингалев, М.Г. Нефедова (секретарь), В.Ф. Привалов, А.Г. Сергеева, Н.А. Ткаченко, В.В. Щербаков.

Ответственный составитель **С.Н. Романова**

Составители:

**И.И. Глуховская** (канд. филолог. наук.), **М.П. Дьячкова**,  
**В.И. Звавич** (канд. ист. наук), **З.П. Иноземцева** (канд. ист. наук),  
**Н.Н. Коннова** (канд. ист. наук), **Л.Г. Куза**, **И.А. Курникова**  
(канд. ист. наук), **В.А. Лебедев** (канд. ист. наук), **Е.В. Мезенцев**  
(канд. ист. наук), **С.Н. Романова** (канд. ист. наук) –  
Всероссийский научно-исследовательский институт документоведения и  
архивного дела;

сотрудники федеральных и региональных архивов:

**Д.И. Раскин** (канд. ист. наук) – Российский государственный  
исторический архив; **Г.В. Мартынова** – Российский  
государственный архив Военно-морского флота; **Т.П. Касаткина**  
– Российский государственный архив Дальнего Востока;  
**В.В. Латыпова** – Центральный государственный исторический  
архив Республики Башкортостан; **Т.В. Титова**,  
**В.А. Радищевская**, **С.Б. Хорова**, **Н.А. Шумилов** –  
Государственный архив Архангельской области; **И.А. Антонова**,  
**Д.Н. Антонов**, **В.Н. Лысак** – Государственный архив Тульской  
области; **Е.В. Шимонек** – Государственный архив Ульяновской  
области; **Г.Н. Суханова** – Государственный архив Читинской  
области; **В.Н. Козляков**, **Г.Н. Полева** – Государственный архив  
Ярославской области; **В.Е. Сошников**.

**Генеалогическая информация в государственных  
архивах России: Справочное пособие** / Федер. арх.  
агентство, ВНИИДАД. Отв. сост. С.Н. Романова;  
сост. И.И. Глуховская, М.П. Дьячкова, В.И. Звавич и др. М.,  
2004. 280 с.

Г34

Справочное пособие «Генеалогическая информация в государственных архивах России» представляет собой книгу, посвященную видовому составу источников генеалогической информации. Хронологические рамки источниковой базы работы охватывают период с XVI в. до 1917 г.

Объектами исследования стали архивные фонды центральных и местных учреждений России, хранящиеся в федеральных и региональных архивах; законодательные акты, устанавливающие нормы документирования социальных функций общества; труды по истории государственных учреждений, истории, генеалогии, праву и др.; Центральный фондовый каталог, путеводители, справочники по архивам и другие виды научно-справочного аппарата.

Справочное пособие предназначено для архивистов, работников музеев, библиотек, генеалогов-любителей и студентов.

УДК 930.25  
ББК 79.3

ISBN 5-87449-121-X © Федеральное архивное агентство, 2004  
© Всероссийский научно-исследовательский институт документоведения и архивного дела, 2004

## ОГЛАВЛЕНИЕ

	Стр.
Предисловие .....	4
Глава 1. Основные понятия генеалогии и пути поиска генеалогической информации .....	11
1.1. Основные понятия и приемы генеалогических исследований .....	14
1.2. Пути поиска генеалогической информации. ....	23
Глава 2. Архивные источники генеалогической информации ...	26
2.1. Рождение, крещение, усыновление .....	26
2.2. Место жительства .....	39
2.3. Брак и развод .....	69
2.4. Сословие, звание, чин, титул .....	83
2.5. Образование .....	118
2.6. Государственная служба .....	132
2.7. Имущество .....	151
2.8. Смерть, погребение .....	155
Указатель видов документов, содержащих генеалогическую информацию (XVI в. – 1917 г.) .....	157
Приложение 1. Образцы документов .....	204
Приложение 2. Определение степеней родства и свойства ...	227
Словарь наименований и понятий кровного и духовного родства и свойства .....	245
Список родословных книг .....	254
Список литературы по истории, теории и практике генеалогии .....	259

## ПРЕДИСЛОВИЕ

Интерес к генеалогии в нашей стране имеет устойчивую тенденцию роста. Люди, осознавая свое место в связке: я – семья – род – народ, обращаются к истории своих предков. Изучение своего происхождения, истории своего рода способствует пониманию значимости каждого человека, повышению его ответственности за судьбу своего рода, семьи, всех живущих ее представителей, препятствует разобщению и отчуждению людей в современных условиях.

В государственных архивах растет поток генеалогических запросов граждан и учреждений, исполняя которые, архивисты включают в научный оборот малоиспользуемые до недавнего времени пласты документального наследия отличающиеся исключительной сложностью.

В условиях отсутствия комплексной информации о состоянии, сохранности и размещении генеалогических источников в государственных архивах России, недостаточной разработанности систем документирования социальных функций в различные исторические периоды, неисследованности полного видового состава источников генеалогической информации создание справочного пособия «Генеалогическая информация в государственных архивах России», отвечающего насущным потребностям науки и практики, представляется исключительно актуальным.

Данное справочное пособие не имеет аналогов в системе научно-методических пособий. Объектами изучения стали архивные фонды центральных и местных учреждений России, хранящиеся в федеральных и региональных архивах; законодательные акты, устанавливающие нормы документирования социальных функций общества; труды по истории государственных учреждений, истории, генеалогии, права и др., Центральный фондовый каталог, путеводители, справочники по архивам и другие виды научно-справочного аппарата государственных архивов.

Хронологические рамки источниковой базы данной работы охватывают период с XVI в. до 1917 г. Выбор данных хронологических рамок объясняется тем, что к середине XVI в. появляются комплексы генеалогических источников приказного делопроизводства, а 1917 г. обусловлен не только сменой общественного строя,



но и недоступностью многих документов, содержащих генеалогическую информацию, как в связи с ограничительными датами, так и с работами по рассекречиванию больших документальных комплексов.

Генеалогия является вспомогательной (специальной) исторической дисциплиной, занимающейся изучением происхождения и истории родов, фамилий и отдельных лиц, родственными связями, составлением родословий. Слово «генеалогия» греческого происхождения и означает понятие «родословная» и происходит от слов «ген» – «род», «логос» – «наука».

Ученые различают общую, или теоретическую генеалогия, и практическую, или прикладную. Первая занимается исследованием закономерностей генеалогических связей, выявлением общих явлений истории родов, а вторая – непосредственным изучением источников и построением на их основе родословных древ, таблиц или описанием родословий в обычной книжной форме. Нередко задачами практической генеалогии являются доказательства прав и привилегий. Определение генеалогии Л.М. Савелов делил на две части. Первую часть он называл официальной и определял так: «генеалогия есть построенное на достоверных документах и других источниках доказательство родства, существующего между лицами, имеющими общего родоначальника или потомка, независимо от общественного положения этих лиц», а вторую, касающуюся внутренней духовной жизни отдельных лиц и семейств, следующим образом: «генеалогия есть история того или другого рода во всех проявлениях жизни его представителей, как общественной, так и семейной»<sup>1</sup>.

Представления дореволюционных исследователей-генеалогов о высоком смысле и значении генеалогии прекрасно и глубоко выразил отец Павел Флоренский: «Когда говорится о генеалогическом дереве, то пользуются образом гораздо более уместным в данном случае, чем обычно думают сами говорящие. Род действительно есть дерево, и он действительно ветвится, но не в высоту, т.е. в третье измерение, а во время, т.е. измерение четвертое...

Род есть единый организм и имеет единый целостный образ. Он начинается во времени и кончается. У него есть свои расцветы

---

<sup>1</sup> Савелов, Л.М. Лекции по генеалогии. М., 1994. С. 21.

и свои упадки... Чем полнее и совершеннее выразился в известном представителе исторический смысл рода, тем менее оснований ждать дальнейшего роста родовой ветви, к которой он принадлежит...

Жизненная задача всякого – познать и форму своего рода, его задачу, закон его роста, критические точки, соотношение отдельных ветвей и их частные задачи, а на фоне всего этого – познать собственное свое место в роде и собственную свою задачу, не индивидуальную свою, поставленную себе, а свою – как члена рода, как органа высшего целого. Только при этом родовом самопознании возможно сознательное отношение к жизни своего народа и к истории человечества, но обычно не понимают этого и родовым самопознанием пренебрегают, почитая его в худшем случае – за предмет пустого тщеславия, а в лучшем – за законный исторически заработанный повод к гордости»<sup>2</sup>.

После 1917 г. генеалогия была сведена к практическим приемам получения сведений об имущественных и социальных отношениях людей. За генеалогией, как и за геральдикой, надолго закрепилась репутация дворянской науки. В исторической науке генеалогические исследования перешли в область источниковедения и накопили большой научный потенциал.

Наиболее полное определение генеалогии дал В.Б. Кобрин: «Нельзя сказать, чтобы сегодня до конца был ясен сам предмет генеалогической науки. Входит ли в сферу ее действия только установление отношений родства и свойства в сочетании с самыми основными жизненными вехами (рождение, смерть, брак) или ее компонента шире, охватывая также служебную или иную карьеру, характер и объекты собственности, социальный и юридический статус и его изменение? Решение этого вопроса неоднозначно»<sup>3</sup>. Не претендуя на окончательное решение, В.Б. Кобрин предложил следующую дефиницию генеалогии: «Генеалогия – историческая дисциплина, занимающаяся изучением и составлением родословных, выяснением происхождения отдельных родов, семей и лиц и выявлением их родственных связей в тесном единстве с установлением основных биографических фактов и данных о дея-

<sup>2</sup> Флоренский, П.А. *Детям моим; Воспоминания прошлых дней; Генеалогические исследования; Из соловецких писем; Завещание*. М., 1992. С. 18-19.

<sup>3</sup> Кобрин, В.Б. *Перспективы развития генеалогических исследований // Генеалогические исследования*. М., 1994. С. 24.

тельности, социальном статусе и собственности этих лиц. Тем самым генеалогия не отрывается от биографии, но и не смешивается с ней»<sup>4</sup>.

Опираясь на данное определение, составители справочного пособия попытались разделить биографическую и генеалогическую информацию.

**Генеалогическая информация** представляет собой, как правило, юридически оформленную и закрепленную в соответствующих типовых документах информацию, устанавливающую родство, родословные связи и историю рода. Для установления родословных связей необходимы сведения, как минимум, о представителях двух поколений рода.

**Биографическая информация** содержит данные о жизни и деятельности одного лица.

Назначение справочного пособия обусловило его структуру.

Глава 1. «Основные понятия генеалогии и пути поиска генеалогической информации» содержит сведения о понятиях, приемах генеалогии и путях поиска генеалогической информации, в которых отражены наиболее типичные подходы. Алгоритмы поиска диктуются двумя основными условиями: 1) набором реквизитов генеалогической информации в запросе и 2) составом документов данного архива, поэтому, на наш взгляд, моделирование вариантов поиска целесообразнее провести с помощью специальных компьютерных программ в специальном исследовании.

Авторы использовали в данной главе разработки отечественных и зарубежных генеалогов-теоретиков, предлагая пользователю самому выбирать удобную для него методику ведения записей, символы, формы таблиц и т.д., совершенно не претендуя на новое слово в генеалогии и обходя те научные споры, которые ведутся по многим вопросам учеными-генеалогами на страницах специальных журналов и на генеалогических конференциях. Наша цель – оказание помощи архивистам и исследователям в практической работе с генеалогической информацией в архивах.

Глава 2. «Архивные источники генеалогической информации» обозначила корпус наиболее информативных источников генеалогической информации, опираясь на конкретный смысл генеалогии как родословия, т.е. в нее включены сведения о документах,

---

<sup>4</sup> Кобрин, В.Б. Перспективы развития генеалогических исследований // Генеалогические исследования. М., 1994. С. 24.



содержащих информацию, как минимум, о двух поколениях рода. Структуру главы определили разработанные генеалогами реквизиты генеалогической информации, закрепленные ими в генеалогических карточках и досье. Разделами главы стали основные вехи жизни человека:

- 1) рождение, крещение, усыновление;
- 2) место жительства;
- 3) брак, развод;
- 4) сословие, звание, чин, титул;
- 5) образование;
- 6) служба;
- 7) имущество;
- 8) смерть, погребение.

Каждый из перечисленных разделов включает справочно-информационную часть с необходимыми историческими и законодательными сведениями и краткие характеристики архивных документов, содержащих генеалогическую информацию.

Для составителей важной частью работы явилось создание «Указателя видов документов, содержащих генеалогическую информацию», в котором в алфавитном порядке перечислены виды документов. Указатель является своеобразным путеводителем в море генеалогической информации. Образцы части этих документов помещены в приложении 1.

В указателе принято алфавитное расположение названий видов документов. Описательная статья указателя имеет следующую структуру:

- название вида документа и отсылка на синонимы;
- сведения о его содержании, функциях, иногда данные об истории и эволюции документа;
- курсивом даны ссылки на фонды учреждений, в которых указанные документы преимущественно отложились.

Состав описательных статей свидетельствует о том, что информация о документах далеко не всегда отличается полнотой, о многих из них удалось пока собрать очень скудные сведения, но исследования, которые ведутся, позволяют надеяться, что со временем наши сведения о документах, вошедших в указатель, будут расширяться. А пока результаты исследования фиксируют существующую на сегодняшний день степень разрабо-

танности видового состава источников, содержащих генеалогическую информацию.

Указатель предлагается архивам в качестве базового пособия для создания собственных перечней и указателей с адресами конкретных дел и для поиска необходимых сведений в тех документах, которые способны своей информацией восполнить погибшие либо отсутствующие в данном архиве документы.

В справочном пособии приводятся необходимые для более углубленных исследований сведения о родстве и свойстве (приложение 2), словарь наименований и понятий кровного и духовного родства и свойства, список родословных книг, список литературы по истории, теории и практике генеалогии.

Подготовка справочного пособия осуществлялась большим авторским коллективом сотрудников ВНИИДАД, федеральных и региональных архивов России.

На первом этапе был обследован ряд архивов различных рангов, выявлены группы фондов, содержащих значительные комплексы документов с генеалогической информацией, и разработана методика выявления и описания формуляра генеалогического источника. С учетом состава архивов-соисполнителей между ними были распределены определенные группы фондов. Например, сословные учреждения, учреждения духовного ведомства, учебные заведения, переселенческие учреждения и т.д. Работа в архивах велась в следующей последовательности: сначала проводился анализ описей тех структурных подразделений учреждений, в которых концентрировалась информация по реализации функций социального регулирования. При отборе дел для полного просмотра соблюдались следующие условия: просматривалось не менее двух-трех дел с однотипными заголовками в пределах каждого годового раздела описи с тем, чтобы зафиксировать временные границы изменений в составе генеалогической информации определенных видов документов или убедиться, что таких изменений не произошло. При выявлении и описании документов учитывались информационные задачи будущего пособия, в котором должны были найти отражение: виды (разновидности) документов с генеалогической информацией, реквизиты генеалогической информации в каждом из видов (разновидностей) этих документов, указание основных фондообразователей, содержа-

щих соответствующие виды (разновидности) документов, и, по возможности, эволюция формуляров описываемых документов. Описание производилось на тематических карточках, которые присылались в ВНИИДАД для аналитической обработки. Всего было прислано более 5 тыс. карточек, составивших представительный массив для изучения. В результате анализа этого массива, его уточнения и дополнения был определен корпус основных документов, содержащих генеалогическую информацию.

Рабочие контакты составителей как с коллегами-архивистами, так и с различными группами генеалогов-любителей позволили учесть в пособии их пожелания о включении в него справочно-информационных блоков и нормативных сведений, имеющих отношение к определенным массивам документов, содержащих генеалогическую информацию. Составители пошли на дополнительные изыскания, учитывая и то обстоятельство, что в условиях прерванной генеалогической традиции наличие таких данных в пособии, безусловно, сможет облегчить ориентацию в сложных и многоаспектных генеалогических поисках.

Справочное пособие предназначено для работников государственных архивов, музеев, библиотек, краеведов, научных работников, студентов и генеалогов-любителей.

## ГЛАВА 1

# ОСНОВНЫЕ ПОНЯТИЯ ГЕНЕАЛОГИИ И ПУТИ ПОИСКА ГЕНЕАЛОГИЧЕСКОЙ ИНФОРМАЦИИ

Генеалогические исследования требуют не только знаний общеисторического характера, но и привлечения опыта, накопленного такими вспомогательными историческими дисциплинами, как геральдика, историческая география, антропонимика, топонимика, хронология и др. Например, антропонимика (наука о личных именах людей) помогает узнать, что трехчленная форма имени возникла не сразу: раньше всех возникло имя, потом отчество и совсем недавно фамилии (у большинства граждан Российской империи с середины XIX в., хотя зародились они в XV-XVI вв.). Имена до введения христианства были языческими, а затем постепенно вытеснялись именами церковными (или календарными). Для русских феодальных фамилий XV-XVI вв. характерна топонимичность, т.е. многие из них произошли от названий владений и вотчин.

Начиная с XVIII в., представителям духовного сословия стали присваиваться фамилии. Чаще всего эти фамилии возникали при определении детей в духовные учебные заведения. Большая часть фамилий белого духовенства происходила от названий церквей (а названия давались в честь святых, церковных праздников, названий икон). К этой группе относятся такие фамилии, как Преображенский, Троицкий, Рождественский, Георгиевский, Тихвинский и др. Следующая группа фамилий, образованных от христианских канонических, а не обиходных имен: Иоаннов (Иванов), Евфимов (Ефимов) и др.

Историческая география позволяет осветить географический аспект образования фамилий, их распространение на данной территории, помогает уточнить место рождения, происхождение лица, дает необходимые поисковые данные.

Знание приемов и методов хронологии, а также церковных праздников помогает уточнять даты рождений, браков, смертей и др. Для перевода дат из старого стиля в новый необходимо учитывать, что разница между ними составляла:

- |                |            |
|----------------|------------|
| в XVI-XVII вв. | – 10 дней, |
| в XVIII в.     | – 11 дней, |

в XIX в. – 12 дней,  
в XX в. – 13 дней<sup>5</sup>.

Но наиболее тесная связь у генеалогии и архивоведения. В практической деятельности архивисты постоянно обращались и обращаются к генеалогии не только при исполнении запросов, но и при работе с документами личного происхождения, при описании личных и семейных фондов. Архивисты, давно разрабатывая комплексы источников, содержащих генеалогическую информацию, накопили значительный опыт, описанию которого посвящено немало работ. Интересной разработкой является «Памятка»<sup>6</sup>, составленная в Московском городском объединении архивов. Эта работа не только обобщает опыт работы архивов по исполнению генеалогических запросов, но и представляет собой справочник, в котором указаны шифры комплексов архивных источников, хранящихся в ЦИАМ и содержащих генеалогическую информацию.

Создание подобных справочников во всех архивах позволило бы не только повысить эффективность исполнения генеалогических запросов, но и получить оригинальную справочно-информационную систему генеалогической информации.

Работы по подготовке такой системы ведутся в государственных архивах России в различных направлениях. Первое из них – это научно-техническая обработка и описание тех комплексов документов, в которых содержится большое количество генеалогической информации. В первую очередь, это относится к фондам церквей духовных консисторий. Комплексные работы с этими источниками проведены, например, в Орловском государственном архиве. К описанным документам составлена уникальная система указателей, позволяющая облегчить поиск необходимой информации.

Второе направление – это источниковедческие исследования архивистами документов, содержащих генеалогическую информацию: в Тульском архиве исследованы метрические книги, клировые ведомости, ревизские сказки, исповедные росписи, т.е. ценнейшие генеалогические источники, в Тверском архиве – дворянские родословные книги и т.д.

<sup>5</sup> Декретом СНК от 24 января 1918 г. был введен григорианский календарь с 1 февраля 1918 г.

<sup>6</sup> Памятка по исполнению генеалогических запросов / Мосгорархив, ЦИА Москвы. М., 1994. 49 с. СИФ ОЦНТИ ВНИИДАД, № 9538.

Третье направление – создание архивами компьютерных баз данных на определенные виды генеалогических источников и использование их при исполнении запросов. Такая база создана в Сахалинском государственном архиве на метрические книги церквей.

Создаются в архивах и более частные и конкретные пособия по генеалогической информации.

Давно очевидна и общественная потребность в генеалогической информации, и стремление архивов пойти ей навстречу, но, вероятно, пришло время общероссийской программы, которая могла бы определить порядок работы с генеалогическими источниками, скоординировать работы по их описанию и последовательность введения в компьютерные базы данных с целью подготовки единой государственной справочно-информационной системы под названием «Родословие».



## 1.1. ОСНОВНЫЕ ПОНЯТИЯ И ПРИЕМЫ ГЕНЕАЛОГИЧЕСКИХ ИССЛЕДОВАНИЙ

Основой генеалогических исследований является оформление в виде **родословия** сведений, полученных в ходе поиска. Графические изображения родословий весьма разнообразны. Наиболее широкое распространение получили родословия в виде **генеалогического древа**, явившегося одной из модификаций «древа жизни», выражавшего представление о всеобщей взаимосвязи мира. «Древо человеческой жизни» соединяет прошлое, настоящее и будущее, в нем торжествует идея бессмертия и вечного продолжения жизни. Этот же смысл придавался и родословному древу рода, семейства: его листья умирают и падают, но само древо рода продолжает жить.

В основании генеалогического древа помещалось имя родоначальника, а на стволе и ветвях располагались в картушах (медальонах) имена, портреты и гербы его потомков. В других вариантах древа в основании помещалось имя того, для кого составлялась родословная, а его предки образовывали «ствол» и «крону». Дополнительную информацию передавали с помощью цвета: медальоны с именами замужних женщин было принято изображать лиловым, девиц – синим, мужчин, имевших потомство, – желтым, не имевших – красным.

Со средневековья наиболее употребительной графической формой обобщения генеалогических сведений стали **таблицы**. Внешний вид генеалогических таблиц также разнообразен, они могут быть вертикальными, горизонтальными и круговыми. Таблицы очень удобны в использовании, так как наглядны и компактны. Их недостатком считается чрезвычайный лаконизм. Кроме того, генеалогическая таблица, как правило, охватывает не более десяти поколений, так как дальнейшее продолжение затрудняет работу с ней.

В этом случае более удобной формой, чем таблицы, оказывается **родословная** или **поколенная роспись**. В поколенной росписи под номером 1 помещается родоначальник, а далее идет перечисление его потомков в каждом колене, снабженных собственными номерами. Роспись ведется построчно и позволяет помещать при имени все необходимые сведения, включая ссылки на источники.

Таким образом, для записи родословий применяются три способа: **родословное древо, родословная таблица и родословная роспись.**

В самом общем виде родословия делятся на **восходящие** и **нисходящие**<sup>7</sup>. Их определения были даны Л.М.Савеловым.

В **восходящем родословии** главным объектом исследования является то лицо, о предках которого собираются сведения, начинают сбор информации с него, а затем уже идут по восходящим ступеням или коленам, т.е. к отцу, деду, прадеду и т.д. Этот вид родословия носит первоначальный, предварительный характер и составляется тогда, когда у исследователя еще нет достаточного количества сведений и ему целесообразнее двигаться от известного к неизвестному.

Когда же собрано уже достаточное количество материалов и предки данного лица выяснены, то переходят к **родословию нисходящему**, т.е. начинают с самого отдаленного из известных предков и постепенно переходят к его потомкам. Это родословие более удобно для справок и более наглядно показывает общую картину жизни и деятельности рода, начиная с более отдаленных времен и постепенно разворачиваясь до последних дней.

Восходящие и нисходящие родословия бывают **мужскими** и **смешанными**. Мужским нисходящим родословием называется такое родословие, которое указывает все потомство данного родоначальника, но происшедшее только от мужчин, женские представительницы рода представлены именами своих супругов.

**Смешанно-нисходящим** называется такое родословие, которое указывает все потомство данного родоначальника, происшедшее как от мужчин, так и от женщин. Это родословие не является родословием одной фамилии потому, что охватывает большое количество родов, происшедших от одного родоначальника по женским линиям. Оно необходимо для выяснения родственных связей между боковыми родственниками в процессах о наследстве, т.е. когда преследуются материальные интересы.

**Смешанно-восходящим** родословием называется родословие, указывающее всех прямых предков данного лица как по мужской, так и по женской линиям, совершенно пренебрегая не только женскими именами, но и боковыми линиями, происшедшими

---

<sup>7</sup> Савелов, Л.М. Лекции по генеалогии. М., 1994. С. 21-22.

от мужских представителей того же рода. Подобное родословие всегда имеет довольно правильную форму в графическом плане, так как в первом колене указывается одно лицо, во втором – два, в третьем – четыре, в четвертом – восемь и т.д., в геометрической прогрессии, причем каждое из этих лиц в одном колене принадлежит к другому роду, так что в четвертом колене мы имеем представителей восьми различных фамилий, а в пятом – уже шестнадцати и т.д.

Смешанные родословия, не только восходящие, но и нисходящие, употребляются весьма редко и большею частью со специальными целями.

Таким образом, имеются следующие виды родословий<sup>8</sup>:

1) **восходящее мужское**, в котором указаны лишь прямые предки по мужской линии.



2) **восходящее мужское** с указанием не только прямых предков данного лица, но и братьев и сестер каждого из них.

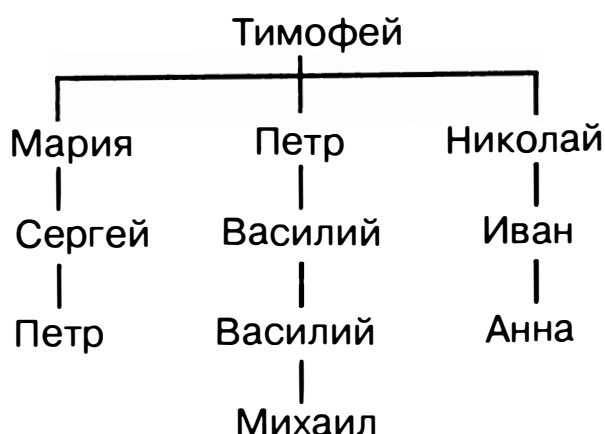

<sup>8</sup> Савелов, Л.М. Лекции по генеалогии. М., 1994. С. 23-24.

3) **нисходящее мужское** является самым распространенным и единственно принятым в научной литературе, если нет каких-либо специальных задач.

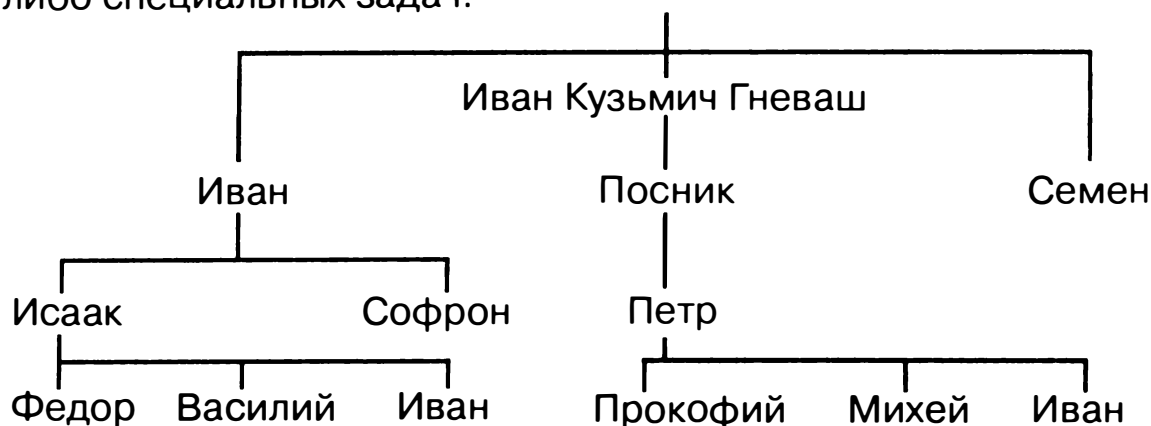

4) **нисходящее смешанное:**



В этом примерном родословии в четвертом колене от родоначальника произошло уже семь различных фамилий. Возможны случаи, когда их может быть больше.

Составление родословия является итогом генеалогического исследования, которому предшествует длительная работа по сбору и систематизации сведений о тех лицах, которые войдут в генеалогическую таблицу или роспись. Так как эти данные разнородны, их необходимо предварительно обработать и унифицировать. Один из таких принятых в современной науке подготови-

тельных этапов работы с генеалогическими данными – составление **генеалогического досье**. Это банк подлинных документов или выдержек из исторических источников. Схематично содержание этого досье может быть таким:

1) гражданское состояние (документы о рождении, смерти, усыновлении и т.д.);

2) семейное положение (брачные свидетельства, гражданский и церковный брак, развод);

3) национальность (подлинная, приобретенная, документы об эмиграции);

4) описание примет и физическое состояние (фото, портреты, медицинские карты, сведения о болезни, причины смерти);

5) характер и интеллект (образцы письма разных лет жизни (графологический анализ), показания и свидетельства современников);

6) вероисповедание (акт о крещении, свидетельства религиозности или атеизма);

7) политические убеждения (документы или воспоминания о политических взглядах в разные периоды жизни);

8) образование (дипломы, табели успеваемости, похвальные грамоты и т.д.);

9) занимаемая должность и социальное положение (а также документы, отражающие увлечения данного лица);

10) финансовое положение (банковские документы, сведения о закладе имущества, долговые квитанции, справки о кредитоспособности и пр.);

Самостоятельное значение имеет **генеалогическая карточка** как этап генеалогических исследований. В ее основе лежит унификация и стандартизация полученной в досье генеалогической информации. В специальной литературе можно встретить разные варианты карточки, проследить ее эволюцию. В настоящее время широко применяется карточка Д.М. Шаховского. Она включает в себя следующие сведения:

1. Имя. Отчество.

2. Место рождения, точная дата, указание восприемников при крещении.

3. Место кончины и погребения, точная дата.

4. Место и точная дата брака или браков, указание свидетелей при венчании.

5. Место и точная дата развода или разводов.
6. Для жен:
  - а) имя, отчество, фамилия отца;
  - б) имя, отчество, девичья фамилия матери.
7. Служебные сведения, профессия и т.п.
8. Имущественные сведения.
9. При каждом пункте или в конце – указание источника.
10. При необходимости допускаются критические заметки, дополнения и т.д.
11. При втором и третьем браке жены – указание предыдущих браков.

Другой тип карточки предлагают Б.Н. Морозов и В.А. Понсов:

1. Номер по порядку. Фамилия, имя, отчество, номер отцовский.
  2. Год, число, месяц и место рождения и смерти. Причина смерти. Место погребения.
  3. Вероисповедание, восприемники при крещении.
  4. Образование.
  5. Служебное положение.
  6. Награды.
  7. Имущественное положение, землевладение.
  8. Семейное положение. Где и когда состоялся брак.
- Свидетели. Краткие сведения о родителях мужа (жены).
9. Иконография.

К третьему типу карточки можно отнести разработанный составителями справочника перечень генеалогической информации о лице:

1. Фамилия, имя, отчество.
2. Дата рождения.
3. Возраст.
4. Место рождения.
5. Место крещения.
6. Вероисповедание.
7. Восприемники.
8. Национальность.
9. Место жительства.
10. Семейное положение.
11. Бракосочетание.



12. Степень родства (дети, родители, другие родственники).
13. Сословие.
14. Образование.
15. Место службы (в том числе наименование учреждения).
16. Чин.
17. Должность.
18. Номер войскового подразделения.
19. Награды.
20. Владение землей, недвижимостью.
21. Гражданство.
22. Нахождение под судом.
23. Факты усыновления, удочерения.
24. Опекa.
25. Дата смерти.
26. Место погребения.
27. Титулы.
28. Иконография.
29. Сведения о здоровье.
30. Оценка способностей личности.

Каждый факт в таблице должен подтверждаться ссылкой на документы. Ссылки даются на обороте таблицы.

Для записи генеалогической информации применяются генеалогические символы, утвержденные IV Международным конгрессом по генеалогии и геральдике в 1958 г.

Перечень других условных знаков, принятых в генеалогии:

И. – имя (отчество с целью экономии места опускается, так как его легко восстановить по имени отца).

Ф. – фамилия.

Т/П – титул, профессия (род занятий, социальное положение, специальность).

Встречаются и другие знаки.

В генеалогии сложилась устойчивая система нумерации, применяемая как в таблицах, так и в поколенных росписях. Для восходящих родословий используется нумерация, предложенная испанцем Х. Соса (система Соса-Страдонитца). Лицо, являющееся объектом исследования, обозначается номером 1, его отец и мать получают номера 2 и 3, родители отца – соответственно 4 и 5, родители матери – 6 и 7 и т.д. При этом четные номера всегда

присваиваются мужчинам, нечетные – женщинам. Таким образом, номер отца всегда представляет собой удвоенные номера детей, номер матери – удвоенный номер детей плюс один. Эта нумерация проста и позволяет оставлять пропуски в родословной, когда имена прародителей неизвестны.

Нумерация в нисходящих родословиях сложнее, так как число детей в каждом поколении неодинаково и здесь не соблюдаются математические закономерности. В этих случаях для обозначения порядкового номера колена используют римские цифры, а для нумерации детей внутри одного поколения – арабские. Номер I получает, как всегда, общий предок. Его детям в порядке рождения присваиваются номера: № 1/1, 1/2, 1/3, содержащие, таким образом, и номер их отца. Внуки от первого сына получают обозначения: 1/1/1, 1/1/2, от второго сына – 1/2/1, 1/2/2 и т.д. Количество цифр в номере каждого лица указывает, к какому поколению оно принадлежит. Эта система счета родства называется системой Абовилля.

Нисходящая нумерация еще более усложняется, если необходимо отразить повторные браки и указать пол детей. В этом случае применяется вариант счета, сочетающий в себе элементы систем как Соса-Страдонитца, так и Абовилля. В нем все четные номера, начиная с 0, присваивают мужчинам (при этом 0 обозначают и прародителя, и старших сыновей от любого из браков), а нечетные – женщинам. Повторные браки обозначают буквами. Тогда старший сын общего предка получит № 0, второй сын – № 2, третий сын – № 4, старшая дочь – № 1, вторая дочь – № 3 и т.д. В общем виде такая родословная роспись может выглядеть следующим образом:

I поколение:            0 – общий предок.

    а – его первый брак, в – его второй брак.

II поколение:            0а/0 – старший сын общего предка от первого брака.

    0а/2 – второй сын от первого брака.

    0а/1 – старшая дочь от первого брака.

    0в/0 – старший сын от второго брака.

    0в/1 – старшая дочь от второго брака.

III поколение            0а/0/1 – первая дочь старшего сына общего предка от первого брака.

    0в/1/4 – третий сын старшей дочери от второго брака и т.д.

Эта громоздкая, на первый взгляд, нумерация обретает смысл, когда генеалоги имеют дело с большим количеством лиц, которое трудно поддается анализу. В этом случае нумерация позволяет установить степень родства между различными, порой отдаленными, ветвями и поколениями, которая будет определяться совпадением первоначальных цифр номера. Например, совпадение в IV поколении двух первых цифр номеров указывает, что эти лица – кузены, совпадение трех цифр – родные братья и сестры. Чем больше совпадение цифр, тем ближе степень родства.

Большое значение в генеалогических поисках имеет знание терминов родства (отношения по крови), свойства (отношения по бракам) и близких духовных (неродственных) связей.

Собственные понятия сложились в генеалогии относительно источниковой базы, главной отличительной чертой которой является практическая неограниченность.

Собственно **прямыми источниками** в генеалогии считаются **родословные росписи и таблицы и записи** к ним. Остальной огромный массив источников называется **косвенными источниками**. Среди них генеалоги отдают предпочтение таким документам, как метрические свидетельства, брачные договоры, завещания, послужные списки, патенты, аттестаты, жалованные грамоты и др.

Кроме того, генеалоги используют следующую классификацию источников: устные, вещественные и письменные.

## 1.2. ПУТИ ПОИСКА ГЕНЕАЛОГИЧЕСКОЙ ИНФОРМАЦИИ

Государственные архивы России накопили немалый опыт по исполнению генеалогических запросов. Обобщение его приемов и методов происходит сейчас в отдельных архивах. Эти работы послужат в дальнейшем основой для методических рекомендаций по этому направлению в целом для отрасли.

В п. 1.2 составители справочника остановятся лишь на некоторых сторонах поиска генеалогической информации, не претендуя на завершенность обращения к этой теме.

К **генеалогическим запросам** относятся запросы о происхождении рода, семьи, выявлении родственных связей, построении родословного дерева, установлении социального статуса, имущественного положения в аспекте истории семьи, рода.

Поступающие в государственные архивы генеалогические запросы могут иметь следующие конкретные цели:

- составление генеалогического дерева (по восходящей или нисходящей линиям, с указанием связей: прямых, с определенным количеством колен, сыновних, дочерних; боковых: двоюродных, троюродных);
- составление истории (хроники) рода;
- розыск конкретных родственников, сведений о них;
- доказательство происхождения конкретного лица (заявителя или его родственника (ов), происхождения фамилии.

Сложность исполнения запроса зависит не только от его целей и объема запрашиваемых сведений, но и от информативности самого запроса. Кроме того, на трудоемкость данной работы существенное влияние оказывают виды, формы и средства воспроизведения источников поиска, а также заявленное оформление генеалогических сведений: архивные справки, схемы, копии документов, выписки из них и т.д.

Как правило, запрашиваются следующие данные:

- о происхождении родов, фамилий, отдельных лиц;
- о родственных связях отдельного лица в прямых и боковых линиях;
- об истории жизни рода, отдельных его индивидуумов (т.е. основные биографические данные: о деятельности, образовании, роде занятий, титулах, чинах, наградах и т.д., общественной деятельности);

- о социальном статусе (сословие, вероисповедание, гражданство);
- об имущественном положении;
- о генетических особенностях рода (физические данные отдельных лиц, состояние здоровья, причины смерти, способности и т.п.).

В связи с этим в запросе, принимаемом к розыску, должны содержаться, как минимум, следующие сведения:

- фамилия, имя, отчество;
- дата и место рождения;
- дата смерти и место захоронения;
- вероисповедание;
- сословие, служебное положение;
- семейное положение: где, когда состоялся брак, фамилия, имя, отчество жены (мужа).

При сложном поиске требуются дополнительные сведения, в частности:

- национальность, гражданство;
- образование;
- титулы, звания, чины, награды;
- имущественное положение, землевладение, место жительства;
- жена (жены), муж (мужья) – дата и место рождения, их родители;
- родственники мужа (жены), их родители, места их рождения и проживания;
- страна (город), куда переехала или эмигрировала семья.

В зависимости от объема запрашиваемых сведений запросы делятся на три типа.

К первому относятся те, которые предполагают прямой поиск по конкретным видам документов, содержащих генеалогическую информацию (метрические книги, родословные и т.д.). В данном типе запроса предусматривается поиск по одному-двум реквизитам анкеты.

Ко второму типу запрос относится в том случае, если круг интересующих заявителя сведений расширяется и для поиска и уточнения сведений из прямых источников требуется привлечение дополнительно косвенных источников.

Третий тип запроса предусматривает проведение генеалогического исследования, т.е. привлечения широкого круга источников, включая и опубликованные, для написания истории (или фрагмента, хронологически ограниченного) семьи, рода, для составления родословной, генеалогического дерева и т.п.

Порядок исполнения генеалогических запросов зависит от набора реквизитов генеалогической информации, хронологического периода, географического фактора, сословной принадлежности и степени сохранности документов конкретного архива.

По мнению архивистов ЦИАМ, практика показала, что наиболее удобной является классификация запросов по сословному и хронологическому признакам, так как фонды сословных учреждений содержат наиболее ценную информацию для исполнения запросов. По каждому из шести сословий запросы делятся на два хронологических периода: XVIII в. – первая половина XIX в. и вторая половина XIX в. – начало XX в., что связано с изменениями в составе сословных учреждений.

Общим приемом в работе по исполнению любых генеалогических запросов является обращение к опубликованным источникам. После их обработки обращаются к архивным документам. В тех архивах, где разработаны необходимые для генеалогического поиска картотеки, указатели и перечни документов, содержащих генеалогическую информацию, обращаются к ним. Если же они отсутствуют, то дальнейшее выявление осуществляется по описям фондов.

Порядок исполнения запросов отличается практически безграничным многообразием, что обусловлено многовариантностью комбинаций реквизитов генеалогических запросов, поэтому подразделы главы 2 соответствуют основным реквизитам генеалогической информации, т.е. в них заложен поисковый принцип, позволяющий в соответствии с данными запроса обращаться к тому или иному подразделу пособия и выбирать необходимые виды документов. При отсутствии одних документов можно найти требуемые данные в других.



## ГЛАВА 2 АРХИВНЫЕ ИСТОЧНИКИ ГЕНЕАЛОГИЧЕСКОЙ ИНФОРМАЦИИ

### 2.1. РОЖДЕНИЕ, КРЕЩЕНИЕ, УСЫНОВЛЕНИЕ

#### 2.1.1. Метрические книги

Обычай вести списки верующих, в которые вносились имена принявших крещение, известен с древних времен.

Первое законодательное оформление практика ведения метрических книг в России получила в решениях Московского церковного собора 1666-1667 гг.

Первым светским узаконением был указ Петра I от 14 апреля 1702 г. «О подаче в Патриарший духовный приказ приходским священникам недельных ведомостей о родившихся и умерших»<sup>9</sup>. В мае 1722 г. «Прибавления к Духовному регламенту» установили обязательное повсеместное ведение метрических книг в Российской империи<sup>10</sup>.

Указ Синода от 20 февраля 1724 г.<sup>11</sup> впервые ввел графические формы метрических книг и уточнил особенности их ведения. А после Указа Синода от 23 ноября 1779 г. «Об исправном содержании метрических книг во всех приходских церквях»<sup>12</sup> наличие книг в приходах и консисториях стало обязательным.

Указ Синода от 17 мая 1802 г. «О содержании в предписанном порядке метрических книг»<sup>13</sup> запретил хранение книг в домах священников и их раздельное ведение: отныне в приходах регистрация осуществлялась в одной общей книге.

Первый формуляр метрических книг имел следующий вид:

Часть 1. О рождающихся				
№	Число рождений	У кого родился	Число крещений	Кто восприемники

<sup>9</sup> Полное собрание законов Российской империи. 1-е изд. Т. 4. № 1908. (Далее – ПСЗ I).

<sup>10</sup> ПСЗ I. Т. 6. № 4022.

<sup>11</sup> ПСЗ I. Т. 7. № 4480.

<sup>12</sup> ПСЗ I. Т. 20. № 14948.

<sup>13</sup> ПСЗ I. Т. 33. № 26266а.

Часть 2. О бракосочетавшихся			
№	Кто именно венчаны	Число венчания	Кто были поручители или поезжаные

Часть 3.2. Об умерших								
№		Числа умертвия	Кто именно померли	Лета		Какою болезнию	Кем исповеданы, веданы и приобщены	Где погребены
мужеска	женска			мужеска	женска			

В 1831 г. по указу Синода<sup>14</sup> в формуляре метрических книг были уточнены названия отдельных граф, введена отдельная нумерация по полу в записях о рождении. Формуляр метрических книг окончательно был утвержден в 1838 г.<sup>15</sup>

Формуляр имел следующие графы:

О рождении.

- 1) № записи (раздельно для мужчин и для женщин);
- 2) полная дата рождения и крещения ребенка;
- 3) имя с указанием дня святого (метрики конца XIX – начала XX в.);
- 4) место жительства, сословие, род деятельности, фамилия, имя, отчество отца ребенка и имя и отчество матери с указанием на законность брака и вероисповедание;
- 5) место жительства, социальная принадлежность восприемников, их фамилии, имена и отчества;
- 6) имя священника, совершившего таинство;
- 7) подписи свидетелей (по желанию).

О бракосочетании.

- 1) № брака по порядку;
- 2) точная дата совершения таинства;
- 3) место жительства, сословие, имя, отчество, фамилия жениха с указанием вероисповедания и очередности брака;
- 4) возраст жениха;
- 5) место жительства, сословие, имя, отчество, фамилия невесты с указанием вероисповедания и очередности брака;
- 6) возраст невесты;
- 7) имя священнослужителя, совершившего таинство;
- 8) место жительства, сословие, имя, отчество, фамилии поручителей с указанием вероисповедания;

<sup>14</sup> Полное собрание законов Российской империи. 2-е изд. Т. 6. № 4397. (Далее – ПСЗ II).

<sup>15</sup> ПСЗ II. Т. 6 № 10956.

9) подписи свидетелей (по желанию).

О смерти.

1) № по порядку, отдельно для мужчин и женщин;

2) точная дата смерти и погребения;

3) место жительства, сословие, имя, отчество и фамилия умершего (для младенцев и малолетних указывался отец, при отсутствии отца – мать);

4) возраст умершего (раздельно для мужчин и женщин);

5) причина смерти;

6) имя священника, совершившего обряд погребения и указание места погребения.

**Метрическая книга** представляет собой совокупность хронологических записей о рождении, браке и смерти по установленной форме. По принципу документирования и хранения метрические книги делятся на приходские и консисторские.

**Метрическая тетрадь** – список (копия) с приходской метрической книги о рождениях, браках и смертях за один год по одному приходу, является составной частью консисторской метрической книги. Число тетрадей в консисторском экземпляре равно количеству приходов в уезде или городе.

**Метрическая запись** – отдельная запись в метрической книге о рождении, браке или смерти человека.

**Метрическая выпись** – выпись (выписка) из метрической книги, удостоверяющая факт рождения, брака или смерти.

Для определения всего комплекса метрических книг применяется термин «метрики» в его широком значении; в узком значении метрика – документ, удостоверяющий факт гражданского состояния конкретного лица.

При работе с метрическими книгами необходимо знать, что консисторский экземпляр, включавший метрические тетради рождения, брака, смерти за один год по всем приходам одного уезда или города, достигал 1000-1200 листов. Приходский экземпляр имел иную структуру. Он включал записи рождений, браков и смертей только одного прихода за несколько лет, в зависимости от численности прихода. До 1840-50-х гг. приходская метрическая книга включала все виды регистрации, а позже каждый вид регистрации велся в отдельной книге. Объем приходской метрической книги чаще всего был около 200-250 листов. Полную

юридическую силу имели документы, выданные на основе консисторского экземпляра.

Метрические книги неправославных конфессий в России законодательно оформились позднее: обязательное ведение метрических книг распространилось на католическую церковь с 1826 г., на магометанские общины Оренбургского края – с 1828 г., Таврического – с 1832 г., Закавказского – с 1872 г. В 1832 г. регистрация введена для евангелическо-лютеранской церкви и в 1835 г. – для еврейских общин, а значительно позднее для раскольников (1874 г.), баптистов (1879 г.), остальных сектантов (1906 г.). Велись эти метрические книги полицейскими управлениями, волостными правлениями (с 1874 по 1905 гг. браки раскольников, баптистов), городскими думами (метрики евреев). С 1906 г. книги старообрядческих и сектантских общин вели их духовные лица, настоятели и наставники.

Записи в метрические книги производились сразу после совершения акта, а записи о браке сверялись с **обыскными книгами**. Православные метрические книги контролировались: а) заинтересованными лицами, которых эти записи касались; б) причтом, ответственным за правильное ведение книг; в) благочинными, которые составляли и представляли полугодовой отчет; г) губернскими правлениями. Для иудеев существовал ежемесячный и годовой контроль духовных правлений и годовой – городских дум, сверявших метрические записи.

В Финляндии, как и в Царстве Польском, метрические книги также велись духовенством (в Варшаве для лиц нехристианских исповеданий – полицией).

С конца XIX в. обязанность вести метрические книги о военно-служащих по полкам возлагалась на военных священников. За плохое ведение метрических, а также исповедных и обыскных книг духовные лица наказывались выговором, денежным штрафом и даже лишением места. Плохое ведение книг включало: пропуск записи акта, несвоевременная его запись, ошибочность записи, каллиграфическая небрежность, общая неряшливость, подчистки и поправки без соблюдения соответствующих оговорок, исправления, несоблюдение порядка и формы записей.

Указ Св. Синода от 23 декабря 1889 г. гласил: «Метрические записи, по существу своему, имеют весьма важное значение как до-

кументы о правах гражданского состояния, почему они и бывают необходимы для каждого отдельного лица в разнообразных условиях его личного, семейного и общественного быта. Особое значение приобрели метрические записи ныне, когда с введением закона о всеобщей воинской повинности призыв к исполнению оной совершается на основании так называемых «посемейных списков», составляемых и проверяемых по метрическим книгам. Отсюда очевидно, что всякая неточность и неверность в выдаваемых церковными причтами метрических выписях и справках сопровождается в практическом отношении разными неудобствами, затруднениями, хлопотами, а иногда влечет за собою для лиц, нуждающихся в этих документах, неблагоприятные в различных отношениях последствия. С другой стороны, означенные беспорядки затрудняли делопроизводство и в самих консисториях, обременяя их делами, возникновение которых при правильном ведении записей в метрических книгах не могло бы иметь места, и умножая, таким образом, без того уже обширную переписку в большей части консисторий»<sup>16</sup>.

По закону метрические книги считались судебным доказательством: по ним сверялось **метрическое свидетельство** при оспаривании подлинности последнего.

При отсутствии метрических книг или при сомнительности их записей за доказательство рождения принимались **исповедные росписи, родословные, городские обывательские книги, формулярные списки и ревизские сказки** (а также выписи из церквей, где родившийся крещен), дополнительно они подтверждались показаниями свидетелей, бывший при крещении.

В доказательство брачного союза в этом случае принимались **обыскные книги, исповедные росписи** и такие документы, как: удостоверения сословных учреждений, паспорта, судебные решения, т.е. документы, доказывающие, что данные лица именовались супругами. В особых случаях проводились следствия духовной власти, которая допрашивала причт, венчавший брак, бывших при браке свидетелей и лиц, знавших о достоверности брака.

---

<sup>16</sup> Нечаев, П.И. *Практическое руководство для священнослужителей, или систематическое изложение полного круга их обязанностей и прав.* 10-е изд. СПб., 1910. С. 7.

Смерть также доказывалась медицинскими документами и свидетельскими показаниями.

Ведение актов гражданского состояния перешло к государству по декрету ВЦИК и СНК от 18 декабря 1917 года «О гражданском браке, о детях и о ведении книг актов состояния»<sup>17</sup>.

### 2.1.2. Рождения и крещения

Рождения и крещения детей фиксировались в первой части метрических книг одной **записью**, т.е. она свидетельствовала о двух разных событиях: 1) о естественном событии рождения и 2) о церковном совершении таинства крещения. У православных отмечались дни **рождения и крещения** (близнецы записывались одной записью), звание, сословие, имя и исповедание родителей, имя, звание и сословие приемников. Набор сведений у представителей других исповеданий не меньше: у мусульман указывались только дата рождения ребенка и имена родителей. Запись о рождении и крещении указывала дату естественного события – рождения – и дату церковного обряда – крещения.

**Крещение** – первое христианское таинство принятия в церковное общество (в православной церкви взрослых крестили только после обучения их символам веры. Имена взрослые выбирали себе сами. При заболеваниях, грозящих смертью, разрешалось крестить по краткому чину с обливанием. Но после выздоровления надо было дополнить обряд в церкви). Имя младенцу выбирали родители. Дети-подкидыши крестились, несмотря на то, если даже была записка об их крещении. Значительную роль в обряде крещения и в дальнейшей жизни ребенка играли **восприемники** – свидетели и поручители за веру крестника. Они обязаны были наставлять его в правилах христианской жизни и в последующее время. При крещении детей восприемники произносили за них молитвы, отвечали на вопросы священника и т.д.

По указу Св. Синода 1887 г. церковные причты, записывая в метрические книги детей, рожденных от матерей, состоящих в законном браке, по устным заявлениям или самой матери, или родственников, поступали неправильно, так как право оспаривать законность младенца при существующем браке принадлежало

---

<sup>17</sup> *Собрание узаконений и распоряжений рабочего и крестьянского правительства. 1917. № 11 от 29 декабря. Ст. 190.*

только мужу его матери, а вопрос о признании законности или незаконности рождения решал суд, в обязанности причтов это не входило. Они должны были только составлять эту запись, точно соблюдая установленную форму. В 1903 г. Св. Синод постановил:

а) дети, рожденные от матерей, состоящих в браке (в том числе и незаконном), до тех пор, пока он не признан недействительным, а если и признан, то по истечении менее 306 дней, записывались на имя матерей и мужей;

б) дети, рожденные вдовой, разведенной или той женщиной, брак которой был признан недействительным, записывались на имя матери и ее умершего или разведенного мужа, если со дня смерти, развода или признания брака недействительным до дня рождения ребенка прошло менее 306 дней. Так как в распоряжении священника не всегда имелись точные и достоверные сведения о смерти отца ребенка или о разводе матери, то разрешалось записывать ребенка на имя одной матери с указанием на ее вдовство или развод. Внесение в метрическую запись слова «незаконнорожденный» не допускалось;

в) дети женщины, родившей вскоре после смерти прежнего мужа или развода, но уже состоящей во втором (новом) браке, записывались на имя матери и ее настоящего мужа, который имел право оспорить правильность такой записи;

г) при безвестном отсутствии мужа или ссылке его в Сибирь, если эти обстоятельства подтверждены и со времени их прошло более 306 дней, запись детей допускалась только на имя их матерей, без добавления к этой записи слова «незаконнорожденный». Если при тех же обстоятельствах прошло менее 306 дней, то детей записывали как рожденных от матерей, состоящих в браке;

д) все дети, рожденные незамужней, от прелюбодеяния, после смерти мужа, развода или признания брака недействительным, до дня рождения которых прошло более 306 дней, назывались внебрачными и записывались на имя матерей.

При внесении в метрическую книгу записи крещения подкидыша, родители которого не обнаружены, или вообще внебрачных детей, чьи матери по каким-либо причинам скрывали свое имя и звание, в метрической записи все равно указывали имя крещеного, время и место его рождения, удостоверение родовспомогательного заведения, сведения от полиции или свидетельские показания. В графе о родителях писали: «родители неизвестны».

Священник, крестивший младенца другого прихода, обязан был дать об этом письменное свидетельство с указанием числа, месяца и номера записи.

### **2.1.3. Дети законные, от браков недействительных, внебрачные, узаконенные и усыновленные**

**2.1.3.1.** Все дети, рожденные в законном браке, признавались законными, даже в случаях появления на свет ранее естественного срока, если отец не отрицал законности их рождения, а также после прекращения или расторжения брака, если между днем рождения ребенка и днем смерти отца или расторжения брака прошло не более 306 дней.

Для признания судом законности рождения необходимо было доказать:

а) действительность и законность брака, от которого рожден доказывающий и б) собственное рождение его от этого брака. Доказательством рождения от законного брака признавались метрические свидетельства, выданные духовными властями на основании действовавших правил. При невозможности получить метрическое свидетельство из-за отсутствия метрических книг или недостоверности их записей могли служить удостоверениями фактов рождения и крещения: исповедные росписи, родословные, городовые обывательские книги, формулярные списки и ревизские сказки и показания свидетелей: приходского священника, членов церковного причта и восприемников.

Законность ребенка, родившегося при существовании законного брака, оспаривать имел право только муж его матери, доказав, что он отсутствовал. Если ребенок в метрической книге был записан законнорожденным и эту запись своей подписью скрепил муж или кто-либо другой по его просьбе, то спор о законности рождения ребенка не допускался.

Законность лица, рожденного по истечении 306 дней после прекращения брака, могли оспаривать все, чьи личные и имущественные права могли быть нарушены.

**2.1.3.2.** Дети от брака, признанного недействительным, сохраняли права детей законных. По согласию родителей определялось, у кого из них после признания брака недействительным,



должны оставаться несовершеннолетние дети. Виновный в недействительности брака родитель не мог оставить детей у себя. Часто вопросы жизнеустройства детей решали опекуны.

Родительская власть над детьми принадлежала тому родителю, у которого были оставлены дети, а лишенный детей родитель имел право свидания с ними. Каждый из родителей был обязан участвовать в материальном содержании детей. После смерти родителя, которому были оставлены дети, они поступали под родительскую власть другого родителя или опекуна.

**2.1.3.3. Внебрачными** считались **дети**: а) рожденные незамужней; б) родившиеся от прелюбодеяния и в) рожденные после смерти мужа матери, после развода, после признания брака недействительным, если после этих событий до дня рождения ребенка прошло более 306 дней.

Внебрачный ребенок, если ему не дали отчество при совершении метрической записи о его рождении, именовался по отчеству, взятому от имени своего приемника. Фамилия у него была, как правило, производной от отчества, но с согласия матери могли дать фамилию, принадлежащую ей по рождению.

Отец внебрачного ребенка был обязан в соответствии со своим имущественным положением и общественным положением матери ребенка содержать его до совершеннолетия. Отец, содержащий ребенка, имел право надзора за содержанием и воспитанием ребенка, а в случаях учреждения над ребенком опеки мог быть назначен его опекуном.

Внебрачные дети и их потомки имели право наследовать лишь имущество матери, на имущество отца и его родственников они прав не имели. Внебрачные дети казачьих вдов, жен и девиц зачислялись в казачье сословие. В казачьих войсках Восточной Сибири внебрачных детей сирот разрешалось отдавать на воспитание как в казачьи семьи, так и в мещанские и крестьянские семьи.

**2.1.3.4.** Внебрачные дети узаконивались браком своих родителей. Узаконенные дети считались законными со дня вступления в брак их родителей и пользовались с этого момента всеми правами законных детей, рожденных от этого брака. Если брак родителей признавался незаконным, недействительным или расторгался, то права детей, узаконенных этим браком, определялись так же, как права детей, рожденных в этом браке.

Правила об узаконении детей и их усыновлении распространялись также на иностранцев и раскольников.

Дела об узаконении рассматривались судами при закрытых дверях. После вступления решения об узаконении в законную силу суд делал запись о состоявшемся решении на метрическом свидетельстве о рождении узаконенного и сообщал об этом в духовную консисторию для внесения соответствующей отметки в метрическую книгу о рождениях.

**2.1.3.5. Усыновление** разрешалось лицам всех сословий, кроме тех, кто по сану своему был обречен на безбрачие. Усыновление чужих детей не допускалось, если у усыновляющего были собственные законные или узаконенные дети. Допускалось усыновление своего брата, незаконнорожденного ребенка своего сына, иностранного подданного, усыновленного другим лицом, если прежнее усыновление было формально отменено. Не допускалось усыновление умершим, который хотел, но не успел этого сделать, за исключением случая, когда усыновитель умер после подачи заявления.

Усыновитель должен был иметь не менее 30 лет от роду и быть старше усыновляемого по крайней мере на 18 лет и иметь такую же гражданскую правоспособность.

Не разрешалось усыновление двумя лицами, кроме случаев усыновления супругами.

Запрещалось усыновление лиц христианского вероисповедания нехристианами и наоборот.

Для усыновления требовалось согласие родителей усыновляемого или его опекунов и попечителей, а также его собственное согласие, если он достиг 14 лет.

Усыновление детей, родители которых неизвестны, или известны, но неизвестно их место жительства, или они бросили детей, допускалось с согласия опекуна или попечителя, если усыновляемый был несовершеннолетним. Для усыновления ребенка одним из супругов требовалось согласие другого супруга.

При усыновлении собственных внебрачных детей существовал ряд исключений:

- а) усыновитель должен был быть совершеннолетним, мог быть моложе 30 лет и не обязательно на 18 лет старше усыновляемого;
- б) усыновление допускалось и в том случае, если у усыновляю-

щего были собственные законные или узаконенные дети, которые по достижении совершеннолетия свое согласие должны были выразить в письменном акте с засвидетельствованием их подписи нотариальным порядком;

в) при усыновлении отцом внебрачного ребенка требовалось согласие его матери только в том случае, если она значилась в метрической записи о его рождении или если происхождение от нее ребенка удостоверено судом.

Усыновление детей священно – и церковнослужителями допускалось только по разрешению епархиального архиерея.

Усыновитель имел право передать усыновленному свою фамилию, если тот не пользовался большими сословными правами по сравнению с усыновителем. **Передача** усыновленным **фамилий** потомственных дворян могла последовать только по царскому указу, по просьбе усыновителя в порядке, установленном законом:

а) передавать фамилию могли только лица мужского пола и только одному лицу, только потомственному дворянину и только совершеннолетнему;

б) переданную фамилию могла носить жена усыновленного и из его потомства только старший в роде;

в) на принятие передаваемой фамилии должно было быть формальное письменное согласие принимающего и его родителей;

г) русские дворяне не могли принимать фамилии от иностранных подданных;

д) желающий передать свою фамилию несовершеннолетнему мог просить, чтобы последнему было предоставлено право после достижения совершеннолетия ходатайствовать о принятии этой фамилии;

е) именоваться переданной фамилией принявшие ее могли лишь после смерти передавателя и при отсутствии у последнего законного потомства мужского пола;

ж) оформлялось это прошением на имя императора<sup>18</sup>.

Лицам женского пола, не вступившим в брак, на передачу усыновленному своей фамилии требовалось согласие своих живых родителей.

За исключением случаев усыновления потомственными дворянами вопрос о передаче фамилии усыновителем усыновляемому решался в судебном порядке.

---

<sup>18</sup> Свод законов Российской империи. Т. 9. Законы о состояниях. 1899. Ст. 79.

Передача усыновителем отчества усыновленному допускалась тогда, когда последний был незаконнорожденным или подкидышем.

При усыновлении крестьянами или мещанами за усыновленным разрешалось закрепление отчества по имени усыновителя.

Усыновленные дворянами и потомственными почетными гражданами лица, имевшие меньшие сословные права, приобретали усыновлением личное почетное гражданство.

Усыновление мещанами и крестьянами оформлялось припиской усыновленного к семейству усыновителя.

Усыновленных купцами разрешалось вносить в купеческие свидетельства наравне с родными детьми усыновителя.

Усыновленный вступал по отношению к усыновителю во все права и обязанности законных детей и приобретал право наследования имущества усыновителя.

Усыновленный не приобретал прав, которое дает кровное родство, в отношении всего рода усыновителя, поэтому родственник усыновителя не признавался законным наследником усыновленного.

Усыновленный участвовал в наследовании после родственников усыновителя только тогда, когда имел на это право. Потомки усыновленного занимали его место при наследовании.

Усыновленный не имел права на пенсию и на единовременные пособия за службу усыновителя.

Нижним воинским чинам всех ведомств усыновление детей разрешалось начальством.

Усыновление казаками, не пользовавшимися правами потомственного дворянства, лиц неказачьего сословия (за исключением потомственных дворян) допускалось при условии зачисления усыновляемых на общих основаниях в состав войск, к которым принадлежали усыновители.

Право усыновления подкидышей или не помнящих родства, предоставленное российским подданным мещанского и крестьянского сословий, распространялось и на живущих в России иностранцев, не принявших российского подданства, но с условием крещения и воспитания усыновленных в православной вере (для трех Прибалтийских губерний это правило не было обязательным).

Усыновление питомцев Санкт-Петербургского и Московского воспитательных домов разрешалось русским и иностранцам хри-

стианских исповеданий. Усыновление производилось с согласия начальника воспитательного дома. Для усыновления детей до семи лет требовалось согласие их матерей. После семи лет согласие матерей не требовалось. Питомцы воспитательных домов с документами (метрическая выписка о рождении) могли усыновляться, начиная с трех лет, а поступившие без документов – по истечении шести недель после их поступления в воспитательный дом. При согласии начальника воспитательного дома на усыновление питомца усыновителю выдавалось свидетельство, сохранявшее свою силу в течение шести месяцев. Подкидыши отдавались на усыновление после получения от полиции удостоверения, что родители ребенка не обнаружены.

Просьбы об усыновлении подавались в окружной суд по месту постоянного жительства усыновителей и усыновляемых. Суд слушал и решал дело после заключения прокурора<sup>19</sup>.

Для Закавказья существовали особые положения об усыновлении: акт усыновления совершался у нотариуса, утверждался решением окружного суда по месту жительства усыновителя, а затем судебной палатой.

В Прибалтийских губерниях просьбы об усыновлении подавались в окружные суды, но они должны были быть удостоверены опекунскими учреждениями о том, что усыновление не обратится во вред усыновленному.

**Акт об усыновлении** содержал следующие сведения: фамилия, имя, отчество, дата рождения, возраст, место крещения, место жительства, семейное положение, степень родства, сословие, факт усыновления<sup>20</sup>.

---

<sup>19</sup> Вопросы усыновления детей и перемены фамилии являлись одной из постоянных функций Сената, поэтому в фонде 1329 РГИА сохранилось много дел об этом.

<sup>20</sup> РГИА, ф. 1343, оп. 44, 48, 53 (содержит 1826 дел о усыновлении, передаче фамилии и прав состояния).

## 2.2. МЕСТО ЖИТЕЛЬСТВА

Прикрепление личности к определенному месту жительства имело государственный характер и закреплялось на протяжении XV – начала XX в. определенными документами, содержащими информацию о человеке, необходимую для фискальных, статистических и административно-полицейских целей.

### 2.2.1. Административно-территориальное деление России XV – начала XX в.

**Город.** Поначалу в древней Руси городом называлось всякое укрепление, выстроенное с целью обороны. Город был центром, вокруг которого группировались отдельные поселения волости.

В 1699 г. Петр I предпринял переустройство городского управления. С этой целью в Москве была учреждена Бурмистерская палата (впоследствии переименованная в ратушу), в городах – земские избы. Земские избы, учрежденные в городах, зависели прямо от Московской ратуши и не подчинялись воеводе. Ратуша и земские избы просуществовали до 20-х гг. XVIII в. В 1720 г. вместо ратуши для управления городами России учреждается Главный магистрат (в Петербурге), а затем в отдельных городах взамен земских изб вводятся губернские, провинциальные и уездные магистраты.

Регламентами главного магистрата подробно был определен состав городского населения, разделение городских жителей на классы, их права и обязанности. Петровские магистраты после смерти Петра были отменены, при Елизавете Петровне восстановлены и просуществовали до Екатерины II.

В 1785 г. Екатериной II было обнародовано «Городовое положение» или «Грамота на права и выгоды городов Российской империи», ставящее своей целью: а) объединение городских жителей всех сословий, имеющих **постоянное место жительства** и владеющих недвижимостью в черте городской оседлости, в единое «общество градское»; б) предоставление выборным органам этого общества права управления всеми отраслями городского хозяйства. В соответствии с «Городовым положением» город становился самостоятельной самоуправляемой крупной административной единицей. Органами самоуправления являлись такие об-

щегородские учреждения, как общая городская дума и шестигласная дума. Задача городского самоуправления была решена с принятием «Городового положения» 1870 г. Учреждались новые органы городского самоуправления – городские думы и управы, подчиняющиеся губернскому по городским делам присутствию.

**Посад** – в древней Руси торгово-промышленная часть города, обычно расположенная вне городской стены; затем термин приобрел значение пригорода, предместья.

**Волость** – административно-территориальная единица в России XI–XX вв., часть уезда. В период Московского государства термин имел два значения: крестьянской общины и административного округа. К концу XVI в. волость как земельная община сохранилась только на северных территориях Московского государства, где не было частного землевладения. В центре термин «волость» обозначал административно-территориальную единицу. В петровское время волость являлась административной частью уезда и существовала в этом качестве в разных местностях России в течение всего XVIII в. В конце XVIII в. были учреждены волостные правления. По реформе землевладения государственных крестьян волостной сход и волостные правления подчинялись палате государственных имуществ. С 1861 г. волость – единица сословного крестьянского правления, с 1874 г. находилась в ведении уездного по крестьянским делам присутствия, с 1889 г. – в ведении земских учреждений.

**Уезд** – в древней Руси: округ, группа волостей, примыкающих к городу. С начала XVIII в. уезд – составная часть губернии. С 1775 г. уезд стал низшей административной единицей с числом жителей мужского пола 20–30 тыс. Полицейско-административную власть в уезде осуществлял исправник – начальник уездной полиции.

**Стан** – административно-территориальная единица, с конца XV в. – часть уезда. Просуществовала в России до начала XX в. С 1837 г. стан – полицейская территориальная единица в уезде. Число станов, на которые разделялся уезд, зависело от численности населения в уезде, его территории и других местных обстоятельств. Безуездные города, посады, в которых не было особых исполнительных полицейских учреждений, подчинялись в полицейском отношении местному полицейскому приставу.

**Погост** – сельский податной округ в Древней Руси или главное селение округа. В XV в. погост – место, где стояла церковь, селение с церковью, округ, принадлежащий к этой местности в гражданском или церковном отношении или только в церковном. Погосты имели, как правило, составные наименования – одно от церкви, другое от главного селения, иногда к этому наименованию присоединялось название реки, озера, города. По погостам правительство вело учет жителей частных казенных владений. Погост представлял собой общину, управляемую старостой. Официальное разделение территории России на погосты прекратилось в 1775 г. В конце XIX в. в общеупотребительном смысле слово «погост» имело несколько значений: сельский приход, несколько деревень одного прихода, церковный двор или место, отгороженное при церкви, всякое кладбище (Ярославская, Орловская губернии), кладбище с церковью, впоследствии – сельское кладбище.

**Губерния.** В 1708 г. Петром I были учреждены восемь губерний: Московская, Ингерманландская (в 1710 г. переименована в Санкт-Петербургскую), Архангелогородская, Киевская, Смоленская, Казанская, Азовская, Сибирская. В 80-х гг. XVIII в. в России существовало 40 губерний. В конце XIX – начале XX в. в Российской империи было 79 губерний (включая Царство Польское, Великое княжество Финляндское, Среднюю Азию). Губернии делились на уезды, изредка на округа. Во главе губерний стояли губернаторы. Высшие учреждения в губернии – губернское правление, казенная палата; по закону конца XIX в. губернскими учреждениями признаются: губернский статистический комитет, губернские по земским и городским делам присутствия, податные присутствия, губернский распорядительный комитет, губернские земские собрания и др.

**Область** – в дореволюционной России наименование некоторых административно-территориальных единиц, соответствующих губернии. Наименование «область» присваивалось вновь присоединенным территориям некоторых казачьих войск (Донского, Кубанского, Терского, Забайкальского, Уральского, Семиреченского, Амурского). В 1914 г. насчитывалось 18 областей, входивших в состав Приамурского, Степного и Туркестанского генерал-губернаторств и Кавказского наместничества, и три отдельные области (область Войска Донского, Уральская, Тургайская).



**Провинция** – в петровское время административно-территориальная единица внутри губернии (в 1719-75 гг.). В 1719 г. территория всех 11 губерний была разделена на провинции. Всего учреждалось 45 провинций. Во главе важнейших провинций стояли генерал-губернаторы, губернаторы и вице-губернаторы, во главе остальных – воеводы. Провинции были упразднены в 1775 г. К моменту ликвидации их насчитывалось 66.

**Деревня (село, сельцо, починок)**. Село без церкви, но хотя бы с одним двором землевладельца или хозяйственными постройками, в XVI в. называлось сельцом. Новые поселения, возникающие на впервые освоенном участке, назывались починками. Когда с первоначальным двором в починке возникали один или два других, он становился деревней. Деревня превращалась в пустошь, если в ней не оставалось жилых дворов и пашня забрасывалась.

### 2.2.2. Городское общество XV-XVII вв.

К городским обывателям с начала XVI столетия относились: а) старейшие, вящие передние люди – бояре, дети боярские, дворяне, тысяцкие; б) огнищане (огнищанин (от слова «огнище» – очаг, двор) – первоначально младший дружинник древнерусского князя, стоявший во главе княжеского хозяйства); житьи люди, или житейские люди, – феодальные землевладельцы в Новгородской земле; гости и купцы; в) черные городские люди, меньшие, или младшие люди, называвшиеся смердами. Это были свободные городские обыватели.

После 1682 г. с уничтожением местничества образовался новый класс людей – тяглые люди, свободное от службы население, платящее подати, натуральные налоги. По степени различия тягла население разделялось на **посадских** и **уездных** людей и крестьян.

**Посадские люди** – торгово-промышленное население, проживающее в посадах, возникающих большей частью вокруг городов. Существовали и посады без городов и города без посадов. Тяглые люди прикреплялись к посадам. Резкого различия между посадскими и уездными людьми не существовало. Они сблизились, когда для посадов и уездов была введена общая окладная единица – тяглый двор. Посадское население не представляло собой единую массу. Помимо разделения на лучших, средних и младших, из его среды выделялись гости и торговые

люди гостиной и суконной сотен. Эти звания торговые люди получали как вознаграждение за трудную службу в сфере финансового управления.

**Уездные люди** и крестьяне составляли вторую группу тяглого населения. В зависимости от того, на какой земле селился крестьянин, различались владельческие (вотчинниковые, помещичьи, монастырские), дворцовые и черных тяглых волостей крестьяне.

**Несвободное** население – холопы. В XVII в. полное холопство заменяется новым видом – кабальным. Упоминаемые с конца XV в. кабальные люди – сначала только должники, работающие во дворе кредитора до оплаты долга. Указы 1586 и 1597 гг. превратили кабальных людей в пожизненных холопов их кредиторов. От холопов было запрещено принимать уплату долга, и им предписывалось служить до смерти господ. После реформы 1679-80 гг. значительное количество кабальных людей слилось с крестьянством. Кабальное холопство просуществовало до 1718 г. Между крестьянином и кабальным холопом существовало различие: первый платил тягло, а второй нет.

**Гулящие люди** – в Русском государстве в XVI-XVIII вв. категория нетяглого населения. Гулящие люди – отпущенные на свободу холопы, слуги, кабальная зависимость которых по закону прекращалась со смертью их господ. К гулящим людям относились также крестьяне, посадские и служилые люди, занимавшиеся отхожими промыслами. В XVII в. отход населения на заработки назывался «гулять», «ходить в гуляках», «быть гулящим». Гулящими людьми часто называли себя беглые крестьяне и посадские люди. Указом Петра I от 1 июня 1722 г. разрешалась запись некоторых из гулящих людей в солдаты, остальных следовало записать в посады или в подушный оклад за теми помещиками, у которых они работали.

**Половники** в России – категория феодально-зависимого населения в XIV – первой половине XIX вв. Половники формировались главным образом из малоземельных крестьян-общинников, а также из отпущенных на волю холопов и обедневших горожан. Они получали земельный участок и ссуду для ведения хозяйства, заключив договор с землевладельцем о «половье». В порядных грамотах половников фиксировался срок половья, размер полученной ими ссуды, размер повинностей, обязательства повинно-

ваться землевладельцу. В XVII в. половники остаются на севере России, в XVIII в. – в Великоустюжской и Вятской губерниях, в XIX в. половники были прикреплены к тяглу, записаны в подушный сбор по месту жительства и слились с общей массой черносошных крестьян.

### **2.2.3. Миграция населения по территории России (XVI – начало XX в.)**

Обращаясь к изучению архивных документов, учитывающих население России в **месте его постоянного жительства**, необходимо иметь в виду процессы движения населения и закрепление его на определенных территориях в результате освоения новых земель и переселенчества, начавшихся с конца XVI в., а также политические ссылки.

Движение русского населения в XVI – первой половине XIX вв. было направлено преимущественно на юг и восток страны. С конца XVI в. начинается освоение Сибири и Дальнего Востока. В XVIII – первой половине XIX вв. осуществлялось помещичье освоение южных районов России. Крепостные крестьяне переселялись помещиками из центра в эти районы. Заселение Сибири проводилось путем ссылки на эти территории за политические и антикрепостнические выступления, а также за уголовные преступления.

Процессы **переселенчества** – перемещения главным образом сельского населения в малонаселенные районы России на свободные земли – были вызваны аграрным кризисом. Многие районы страны (Новороссия, Нижнее Поволжье, Южное Приуралье) заселялись в результате «дикого», официально недозволенного переселения.

Переселение государственных крестьян после 1843 г. носило общегосударственный характер. Для водворения назначались местности, где по расчету на душу населения в степной полосе было более 15 десятин, в нестепной – более восьми. Направлялись переселенцы вначале в Воронежскую, Харьковскую, Тамбовскую губернии, затем в Саратовскую, Оренбургскую, Астраханскую и на Северный Кавказ, в 50-х гг. XIX в. – в Тобольскую, Томскую и Енисейскую губернии. В июне 1889 г. был принят Переселенческий закон. По этому закону переселение допускалось только с предварительного разрешения министерства внутрен-

них дел и государственных имуществ. В 1906-1917 гг., когда проводилась столыпинская аграрная реформа, правительство сознательно поощряло переселение безземельных и малоземельных крестьян на окраины государства, чтобы сгладить проблему малоземелья в центре.

Особой категорией населения России конца XVIII – XIX столетий, существовавшей на обособленном положении и отличавшейся от других российских сельских и городских обывателей как своей национальностью, так и юридическими нормами жизни, были **иностранцы-колонисты**.

Массовое переселение иностранных колонистов в Россию началось после издания манифестов императрицы Екатерины II от 4 декабря 1762 г. и 22 июня 1763 г.<sup>21</sup>, которые разрешили заселение германскими колонистами пустовавшего тогда края вдоль реки Волги Саратовской губернии. Иностранцы переселенцы приглашались для земледелия и ремесленной деятельности в сельской местности. Им давались большие права и привилегии: поселение в особых колониях с собственным местным самоуправлением; опека и помощь Российского государства, ссуды на проезд и хозяйственное обзаведение, наделение землей; религиозная свобода и право строить свои церкви и молельни; освобождение от военной и гражданской службы; освобождение на 30 лет от платежей в казну, увольнение от воинского постоя; беспрепятственный выезд обратно за границу.

В 1766-1767 гг. в Россию прибыло свыше 21 тыс. иностранных колонистов, которые в основном являлись выходцами из германских земель, а частью – швейцарцами. Все эти иностранцы были расселены в 102 новозаведенных колониях Саратовской губернии, а также в отдельных поселениях около С.-Петербурга и некоторых других местах в русских губерниях. Среди первых колонистов около трети были католиками, остальные – протестанты (лютеране-евангелисты и реформаты).

Причисление к званию колониста производилось индивидуально, в строго документированном порядке. Кандидаты из числа завербованных за границей и самостоятельно прибывавших иностранцев должны были соответствовать своему будущему положению (знать земледелие или ремесло) и давать обязательства

---

<sup>21</sup> ПСЗ I. Т. 16. № 11720, 11880.

перед правительством на верность и послушание. Для заведывания всеми делами по высшему управлению колонистами была создана Канцелярия (впоследствии – Контора) опекунства иностранных, поначалу возглавлявшаяся графом Орловым.

В 1803 и 1804 гг. император Александр I издал новые манифесты, вновь приглашавшие иностранцев переселяться на новые российские земли – на отошедшие от Турции территории вдоль Черного моря, в Новороссийском крае. Новая волна переселенцев (опять-таки немцев, французов и швейцарцев, а также меннонитов из Голландии и Пруссии) основала многочисленные колонии в Бессарабии, вокруг Одессы и далее вблизи побережья Черного моря и в глубине степей в Херсонской и Екатеринославской губерниях (на территории современных Херсона, Николаева, Запорожья, Днепропетровска, Мариуполя), а также в Крыму, на Северном Кавказе и в Грузии. Основная масса колонистов начала XIX в. – протестанты (лютеране, реформаты, меннониты, баптисты-евангелисты), но были и отдельные католические колонии. На юге России поселялись также болгарские (православные) колонисты, переселенцы из Задунайских областей и евреи – выходцы из Западных губерний России, которые также поселялись в качестве колонистов-земледельцев. С середины XIX столетия небольшие группы немецких колонистов поселялись в Волынской и Самарской губерниях, а также в некоторых других областях.

В 1800 г. для управления Новороссийскими иностранными колониями была создана в Екатеринославе Контора опекунства Новороссийских иностранных поселенцев, которая в 1801 г. была переименована в Попечительный комитет Новороссийских иностранных поселенцев. В 1818 г. в связи с увеличением количества иностранных поселенцев на юге России для управления новороссийскими и бессарабскими колониями был образован Попечительный комитет об иностранных поселенцах южного края России. Местопребываниями комитета были города: с 1818 по 1820 г. – Екатеринослав; с 1820 по 1833 г. – Кишинев; с 1833 по 1871 г. – Одесса. Попечительный комитет об иностранных поселенцах южного края России ведал вопросами заселения юга России иностранными поселенцами, управлением всех иностранных колоний. Ему были подведомственны конторы иностранных поселенцев в Екатеринославе, Кишиневе, Одессе. Попечительный комитет об

иностранных поселенцах южного края России до 1837 г. был в ведении Министерства внутренних дел (МВД); с 1837 по 1871 г. – в ведении Министерства государственных имуществ, упразднен в 1871 г. Функции комитета были переданы местным административным управлениям.

В 1871 г. указами императора Александра II колонисты были официально приравнены к поселянам-собственникам, и все их привилегии упразднились, в делопроизводстве и в школах был введен обязательный русский язык, эти меры, а также введение в 1874 г. закона о всеобщей воинской повинности послужили причиной эмиграции в 1880-х – 1900-х гг. довольно значительной части колонистов за границу, в основном на новые земли в Северную Америку.

К началу XX в. в Российской империи насчитывалось около 1 млн иностранных выходцев, которые и после формальной отмены их колонистского звания продолжали обособленную жизнь в своих сельских общинах. По сведениям 1897 г., 76% немцев-колонистов в России были лютеранами, 13% – католиками, 11% – различными протестантами (меннониты, баптисты и др.). Наиболее деятельные личности из их числа с самого начала колонизации поселялись в городах, переходили в другие сословия, поступали на государственную службу, становились чиновниками и учеными. В целом иностранные выходцы-колонисты оставили значительный след в русской истории и культуре.

**Ссылка политическая** в России – принудительное удаление лиц, обвинявшихся в политических преступлениях, по суду или в административном порядке в отдаленную местность на определенный срок или бессрочно на поселение или на каторгу. Местами ссылок в XVI-XVII вв. были в Европейской России: Пинега, Пустозерск, Устюг, Архангельск и другие города, реже – Сибирь. Массовый характер ссылка приобрела после указов 1753-54 гг., заменивших смертную казнь на вечную каторгу. В 1760 г. помещики получили право без суда ссылать крепостных в Сибирь на жительство, в 1765 г. – на каторгу. После 1822 г. в каждой губернии (области) Сибири заведование ссыльными находилось в ведении экспедиции о ссыльных губернских или областных правлений. Делами о ссылке занимались министерства: внутренних дел, финансов, государственных имуществ, Комитет министров, Государст-

венный совет. Общий надзор за ссыльными осуществляло Третье отделение, в 1879 г. дополнительно для этих целей было создано Главное тюремное отделение.

#### **2.2.4. Характеристика архивных источников генеалогической информации о месте жительства**

Состав населения России и его движение по территории государства регистрировались посредством записи в разного рода государственных документах. Естественно, что на протяжении длительного исторического периода они претерпели эволюцию, одни уходили в далекое прошлое, на смену им приходили другие. Часть этих документов сохранилась в архивах и содержит ценную генеалогическую информацию. К архивным источникам такого рода относятся следующие комплексы документов:

а) разного рода книги, содержащие сведения по статистике населения XV-XVIII вв. (писцовые, переписные, перечневые и др.);

б) документы ревизского учета – ревизские сказки с 1718 по 1856 гг. (с 1-й по 10-ю ревизию);

в) документы административного учета населения XVIII – начала XX в. (городовые (городские) обывательские книги, домовые книги, регистрационные книги для записи крестьян деревни и др.);

г) документы полицейского учета населения XVII – начала XX в. (проезжие грамоты, подорожные листы, паспорта, виды на жительство, книги записи паспортов и др.);

д) документы полицейского учета иностранцев (проезжие грамоты, подорожные, виды для отъезда, ведомости об иностранцах, принявших русское подданство, книги для записи иностранцев, принявших подданство России и исключенных из него);

е) документы церковного учета (исповедные книги, списки и др.);

ж) документы надзора и сыска (анкеты политически неблагонадежных, ведомости о лицах, состоящих под надзором полиции, книги записи лиц, состоящих под надзором полиции и др.);

з) документы о переселении населения (списки переселенцев, проходной вид, прошения (ходатайства о переселении), книги водворения и др.).

### **2.2.4.1. Книги, содержащие сведения по статистике населения XV-XVIII вв.**

**Писцовые книги** составлялись в России с конца XV в., со времени образования Русского централизованного государства. На основе писцовых книг производилось налоговое обложение. С конца XV в. начали проводиться общегосударственные переписи населения и земельных угодий. Во время проведения переписи специальные писцы занимались обмером и межеванием земельных угодий, проверкой прав на владение землей, разбором судебных дел о спорных территориях. Писцовые книги представляют собой подробные описания городов, сел и других населенных пунктов. В книге содержались: следующие сведения: перечисление имен помещиков и вотчинников описываемого населенного пункта; перечисление сел, деревень и починков уезда с указанием, кому село, деревня принадлежат, сколько и каких в них дворов; сведения о торгово-промышленных предприятиях, земле и других угодьях.

**Дозорные книги** содержат поправки и дополнения к писцовым книгам. Создавались после составления писцовых книг по определенному населенному пункту, являлись результатом произведенной описи (дозора) города, села, уезда и т.д.

**Переписные книги** – рукописные книги, содержащие сводные сведения о количестве населения России в XVII-XVIII вв. Они появились в середине XVII в. вследствие перехода от общих хозяйственных описаний к подворному описанию. В XVII – начале XVIII в. они составлялись как при проведении валовых переписей тяглового населения (1646-48, 1676-78, 1710 и 1716 гг.), так и частных переписей населения отдельных районов или категорий (например, дворцовых крестьян). Переписные книги 20-х и 40-х гг. XVIII в. отражают итоги подушной переписи. Составление книг в 1646 г. служило средством для закрепления крестьян за их владельцами и давало возможность поиска беглых. При описании тяглового двора в переписные книги в XVII в. вносилось все мужское население вне зависимости от возраста и отношения к тяглу. Переписные книги XVIII в. содержат данные и о женском населении дворов. В книгах указаны родственные отношения населения, которые в писцовые книги обычно не вносились. Переписные книги содержат сведения о движении населения, в том числе о бегстве.



**Перечневые книги (подворные)** – разновидность переписных книг, в которых перечислялись подробно все земли, находящиеся во владении определенного лица. В книгах указывались лица мужского пола и разного рода платежи для каждого отдельного лица.

**Приправочные книги** представляют собой списки (копии) сводных документов (писцовых, дозорных и других книг). Составлялись по району, который предстояло описать, и выдавались писцам. При составлении новых описаний использовались в качестве образца. Разница данных между данными приправочных книг и действительным положением в районе описания служила основанием для изменения податного обложения. Действовали в XVI-XVII вв.

**Сотницы** – выписи из писцовых книг. Выдавались во время описания отдельным землевладельцам или корпорациям и удостоверяли их права на землю и на живших на ней крестьян.

**Межевые книги.** В книгах приводится описание межей различных поземельных владений. Наряду с перечислением землевладельцев в них давалось подробное описание межевых признаков, границ, отделяющих друг от друга селения, деревни и пустоши. Существовали **переписные межевые книги**, сочетавшие в себе данные переписи и межевания. Другие разновидности межевых книг: межевые **отводные**, межевые **отказные**, межевые **отдельные** книги, содержавшие акты размежевания земель вместе с актами их отвода, отказа или отделения.

**Объезжие книги** составлялись объезжими головами в крупных русских городах в XVI-XVII вв. Каждая книга описывает небольшой участок города, порученный надзору головы (дворы и лавки), в ней перечисляются десятские, сторожа, указывается общее количество дворов.

**Свозные книги** составлялись в России XVII в. при проведении своза беглых крестьян. После Соборного уложения 1649 г. в различных районах страны действовали специальные комиссии по свозу крестьян (они назывались сыскными, а их деятельность – сыском). В свозной книге содержались следующие сведения: поименный перечень беглых крестьян и членов их семей с указанием возраста; сведения о тягле, которое нес тот или иной крестьянин до своего побега; данные предварительного сыска о времени

побега и местонахождении в бегах; результаты деятельности «свозчиков». Наиболее ранняя из известных свозных книг – Свозная книга Троице-Сергиева монастыря (1603-1614 гг.).

**Отдачные книги** – приказные документы второй половины XVII в., в которых регистрировалось возвращение («отдача») правительственными агентами беглых крестьян их прежним владельцам. Обычно состоят из введения, определяющего повод, юридические основания, организаторов сыска («сыщиков»), и подневных записей об отдаче крестьян.

#### **2.2.4.2. Ревизский учет населения (1718-1858 гг.), перепись населения**

В XVIII – первой половине XIX вв. основной формой учета податного и значительной части неподатного населения России являлся ревизский учет.

**Ревизская сказка** – документ, на основании которого производилось взимание подушной подати в России в XVIII-XIX вв. В ревизской сказке содержались сведения об одном лице или ряде лиц, составляющих одну семью. На основании каждой поданной сказки в ходе ревизии составлялись сводные ревизские сказки, содержащие суммарные сведения отдельных сказок по селениям, волостям, станам и уездам. В них последовательно перечислялись все члены семей или отдельные лица, жившие на определенной территории. Ревизские сказки, как правило, составлялись и подавались в имения помещиками или их приказчиками, в поселениях государственных крестьян – старостами и другими должностными лицами, отвечающими за своевременное проведение ревизий, в городах – представителями городского управления.

Ревизиями в XVIII-XIX вв. назывались переписи податного населения, подлежащего подушному обложению и воинской повинности. При Петре I все население было разделено на податное и неподатное. Свободными от податей были потомственные и личные дворяне, духовенство (освобождение распространялось только на лиц, занимающих штатные должности, и их детей), все лица, состоящие на государственной службе, придворные служители, медики, маклеры, лица, получившие ученые степени, купцы, почетные граждане, «обельные вотчинники» в Олонецкой губернии, коробовские белопащцы в Костромской губернии.

К податным сословиям принадлежали все сельские обыватели и до 1863 г. мещане, цеховые и рабочие в городах. Единицей подушного обложения являлась ревизская душа. По собственному желанию к податному сословию причислялись лица, которым предоставлялось право поступать на службу или избирать род занятий (дети чиновников, причетников). Обязательному включению в состав податного сословия подлежали лица, пропущенные по ревизии, возвратившиеся из побегов, лица, у которых истек срок льготы освобождения от подушной подати, лица, возвратившиеся в податное сословие (например, монахи, оставившие свой сан).

С 1718 по 1858 гг. было проведено десять ревизий:

1-я – 1718-1727 гг.	6-я – 1811 г.
2-я – 1743-1747 гг.	7-я – 1815 г.
3-я – 1761-1767 гг.	8-я – 1833 г.
4-я – 1781-1782 гг.	9-я – 1850 г.
5-я – 1794-1795 гг.	10-я – 1851-1858 гг.

Ревизские сказки позволяют установить следующие сведения: сословную принадлежность лица, подающего сказку; возраст, фамилию, имя, отчество и место рождения; место постоянного жительства; наличие детей мужского и женского пола (кроме 1-2-й и 6-й ревизий) с указанием времени и места их рождения; родственников и "работных людей" с указанием фамилий, имен, возраста и сословной принадлежности; размеры податей, уплачиваемых казне; имущественное положение подающего сказку (не всегда); в ряде случаев по 1-5-й ревизиям – национальность; по 1-й ревизии – физические недостатки («увечен», «слеп»).

С 3-й ревизии вводится единая печатная форма ревизской сказки, просуществовавшая практически без изменений до 10-й ревизии.

Начиная с 3-й ревизии, в сказки вносились сведения обо всех лицах мужского, женского пола (фамилия, имя, отчество, возраст, сословная принадлежность, место жительства). В формуляр сказки 7-й ревизии для некоторых категорий населения вносятся сведения о специальности; сведения о женском поле выделяются и составляют правую часть сказки.

**Переписные листы** первой всеобщей переписи населения 1897 г.

Первые экземпляры переписных листов направлялись в Главную переписную комиссию, фонд которой находится в настоящее время в РГИА, вторые экземпляры оставались в губернских земских управах, а третьи – в волостных правлениях.

Формуляр бланка полного переписного листа состоял из следующих граф: фамилия (прозвище), имя, отчество или имена, если их несколько. Отметка о тех, кто окажется слепым на оба глаза, немым, глухонемым или умалишенным; пол; возраст; холост, женат, вдов или разведен; сословие, состояние или звание; место проживания (губерния, уезд, город); отметка об отсутствии, отлучке и о временном пребывании; вероисповедание; родной язык; грамотность: а) умеет ли читать? б) где обучается, обучался или окончил курс образования?; занятие, ремесло, промысел, должность или служба: а) главное, т.е. то, которое доставляет главные средства для существования; б) побочное или вспомогательное; в) положение по воинской повинности и др.

При заполнении переписного листа первым всегда указывали хозяина, степень родства всех остальных членов, семьи по отношению к нему: жена, сыновья, дочери (или дети по старшинству), мужа и жены детей, внуки, престарелые отец и мать, братья, сестры, племянники, дядья, тетки и т.д. Для снох, внуков и племянников имелись дополнительные отсылочные указания о внутрисемейном родстве: жена № 2, сын или дочь № 3.

#### **2.2.4.3. Документы административного учета населения XVIII – начала XX в.**

**Городовая (городская) обывательская книга.** Под городскими обывателями согласно «Грамоте на права и выходы городов Российской империи» от 25 апреля 1785 г. понимались все те, кто постоянно проживал и имел в городе недвижимую собственность. Каждый городской обыватель записывался в алфавитном порядке в городскую обывательскую книгу. В ней указывались: фамилия, имя, отчество, звание, чин, сословие; семейное положение – имя, отчество жены; дети – пол, имена; место жительства, служба, промысел. Книга состояла из шести частей.

В первую часть вносились данные о «настоящих городских обывателях» – тех, кто владел недвижимостью в черте города независимо от их сословного положения.

Во вторую часть – о купцах трех гильдий; запись в гильдии была позволена всем, объявившим капитал, независимо от происхождения или прежнего занятия.

В третью часть – о всех записавшихся в цехи (цеховые ремесленники): мастерах, подмастерьях, учениках различных ремесел.

В четвертую часть – об иногородних жителях и иностранных гостях, приписавшихся к городам для мещанских занятий и работ по разным промыслам.

В пятую часть – об именитых гражданах, распределявшихся на семь разрядов: а) служившие на выборных городских должностях, получившие звание степенных и вновь занявшие определенные должности; б) ученые, имевшие академические и университетские аттестаты; в) художники, архитекторы, живописцы, скульпторы, композиторы, имеющие академические свидетельства; г) капиталисты, объявившие капитал от 50 и более тысяч, банкиры, объявившие капитал от 100 до 200 тысяч; д) оптовые торговцы; е) кораблехозяева.

В шестую часть – о посадских (старожилах) города, занимающихся промыслами, рукоделиями и не принадлежащих ни к одному из предшествующих разрядов.

1 января 1807 г. для купечества было установлено новое звание первостатейных купцов. Существовавшее ранее звание именитых граждан было отменено для купечества и оставлено для ученых и художников.

В 1832 г. исчезли звания первостатейных купцов и именитых граждан. Было введено новое сословие почетных граждан, состоявшее из личных и потомственных граждан.

В 1846 г. было издано новое положение об общественном управлении (Петербурга). Лица, входящие в состав городского общества, разделялись на пять разрядов: а) потомственные дворяне, владеющие в столицах недвижимой собственностью; б) личные дворяне, почетные граждане и разночинцы (ученые, художники, артисты и другие лица, не являвшиеся ни личными дворянами, ни почетными гражданами, но имевшие с ними равные права), владеющие собственностью; в) купцы всех трех гильдий; г) столичные мещане (не записанные в цехи); д) столичные ремесленники или мещане, записанные в цехи на неограниченное время. К городскому обществу были причислены иногородние лица, занимающиеся в столице торговлей, промыслами, ремеслами.

**Книга домовая** составлялась в каждой из полицейских частей города частными приставами. Содержала следующие сведения: фамилия, имя, отчество, чин, звание, место жительства, состав семьи.

**Регистрационная книга для записи крестьян деревни** составлялась в волостном правлении, начиная с 90-х гг. XVIII в. Содержала сведения о крестьянах каждой деревни: фамилия, имя, отчество, звание, род занятий, семейное положение, дата рождения, место рождения, дата смерти, образование.

**Книга о разделе крестьян** составлялась в волостном правлении на основе ходатайств крестьянских семей, желающих разделиться. Содержала сведения: фамилии, имена, отчества членов разделившихся семей, фамилии, имена родственников, указание о месте жительства.

**Списки приписанных к заводу (фабрике) крестьян** предположительно составлялись с 1721 г., когда фабриканты и заводчики недворянского происхождения получили право приобретать крепостных людей с тем условием, чтобы крестьяне числились при фабриках и заводах. В списках указывались следующие данные о крестьянах: фамилия, имя, отчество, возраст, место жительства, степень родства.

**Списки жилых корпусов при заводе (фабрике).** В них поименно перечислялись проживающие там рабочие, указывалась их сословная принадлежность, возраст, место жительства, семейное положение, рабочий стаж и зарплата. Составлялись в конторах владельцев фабрик и заводов.

**Ведомости мещанских управ о мещанах, принадлежащих расколу** составлялись предположительно с середины 40-х гг. XIX в. Содержали следующие данные: фамилия, имя, отчество, возраст, место жительства, родственники, какая секта, сколько времени в расколе.

**Ведомость о прибывшем на жительство еврее** составлялась в уездном полицейском управлении и направлялась в губернское правление. Содержала информацию: фамилия, имя, отчество, звание, возраст, сведения о няне, детях, если они были при нем, образование, ученая степень.

**Список прибывших на жительство евреев** представлялся на основании предписания от 17.08.1893 г. в губернское

правление от уездного исправника. Содержал следующую информацию: имя, фамилия, звание, возраст, род занятий, сведения о семье, род занятий членов семьи, имущественное положение.

**Алфавитная книга для записи евреев** содержала информацию: фамилия, имя, отчество, сословная принадлежность, место жительства. Существовали книги и с более подробной информацией: фамилия, имя, отчество, состав семьи, возраст, место жительства, сведения о перемещениях.

**Алфавитная книга для записи раскольников** содержала информацию: фамилия, имя, отчество, сословная принадлежность, место жительства.

**Алфавит жителей** содержал информацию: фамилия, имя, отчество, сословная принадлежность, возраст, место жительства, состав семьи, род занятий.

**Список жителей уезда** содержал информацию: фамилия, имя, отчество, сословная принадлежность, звание.

#### **2.2.4.4. Документы полицейского учета конца XVII – начала XX в.**

**Проезжая грамота** была введена Петром I по указу от 30 октября 1719 г. в связи с введением подушной подати и рекрутской повинности. Начало использования проезжих грамот для передвижения внутри страны было положено еще в Смутное время. Содержали сведения о лице, его имя, фамилия, откуда выехал, куда направляется, место жительства, характеристика рода деятельности, иногда сведения об отце.

**Паспорт** – документ, с помощью которого удостоверялась личность отлучающихся с места постоянного жительства лиц, а также иностранцев. В нем указывались фамилия, имя, отчество, род занятий, возраст, вероисповедание, место жительства, сословная принадлежность, приметы лица, а также место отъезда (путешествия), его продолжительность и цель. С 1763 г. паспорт имел фискальное значение как средство для сбора паспортных пошлин. С апреля 1897 г. законом уничтожилось фискальное значение паспорта, но он сохранял полицейские и податные функции.

В 1903 г. был издан «Устав о паспортах»<sup>22</sup>, по которому все проживающие по месту постоянного жительства не обязывались иметь паспорта. Под постоянным местом жительства понималось: для дворян, купцов, чиновников, почетных граждан и разночинцев – место, где они имели недвижимое имущество или домашнее обзаведение, или были заняты по службе; для мещан и ремесленников – город или местечко, где они были причислены к мещанскому или ремесленному обществу; для крестьян – сельское общество или волость, к которой они были приписаны. На фабриках, заводах, мануфактурах и горных промыслах, на которые распространялось действие правил о надзоре за заведениями фабрично-заводской промышленности, все рабочие обязаны были иметь паспорта, даже в случаях, когда предприятие находилось в месте постоянного жительства этих рабочих.

Не надо было получать паспорт в тех случаях, когда люди отлучались с постоянного места жительства в пределах своего уезда или вне него, но не далее чем на 50 верст и на срок не более полугода. Также можно было наниматься на сельские работы без ограничения срока отлучки и не получать паспорт, если работать приходилось в соседних со своим уездом волостях.

В остальных случаях при перемене места постоянного жительства выдавались паспорта: бессрочные – неслужащим дворянам; уволенным с государственной службы; офицерам запаса; почетным гражданам; купцам и разночинцам; пятилетние – мещанам, ремесленникам и сельским обывателям. Если за последними числились недоимки по общественным, государственным, земским или мирским сборам, паспорта выдавались только с согласия обществ, к которым они были приписаны. Однако и в этих случаях ремесленники, мещане и сельские обыватели могли получить паспорт на срок до одного года, но возобновлять его могли только с согласия общества.

Лица мужского пола до 17-летнего возраста, не состоявшие на государственной службе, и женского пола до 21-летнего возраста могли получить самостоятельные паспорта только с согласия своих родителей и опекунов, в паспорта которых они были внесены. Замужние женщины получали паспорта только в тех случаях, если

---

<sup>22</sup> Краткая справка о паспортной системе, действовавшей в царской России. (1953 г.). ГАРФ, ф. 9401, оп. 1, д. 4155, л. 214-219.



их мужа находились в неизвестном отсутствии, в местах заключения, ссылке или страдали умопомешательством.

Членам крестьянских семей, в том числе совершеннолетним, паспорта выдавались и возобновлялись только с согласия хозяина крестьянского двора. Без его согласия паспорта могли быть выданы только по распоряжению земского или крестьянского начальника или других высокопоставленных лиц. Учащимся учебных заведений вместо паспортов выдавалось особое бесплатное свидетельство. Высланным за нищенство паспорта выдавались не ранее чем через два года по истечении срока высылки.

Отбывшие наказание в исправительно-арестантских отделениях, тюрьмах и крепостях в соответствии с Уложением о наказаниях отдавались под особый надзор полиции. Этим лицам паспорта выдавались с разрешения полиции, а в паспортах делалась отметка о судимости их владельцев.

Неслужащим дворянам, лицам, уволенным от государственной службы, офицерским чинам и чиновникам запаса, почетным гражданам, купцам и разночинцам паспорта выдавались полицейскими управлениями, в столицах участковыми приставами выдавались бессрочные паспорта.

Лицам, состоящим на государственной службе, духовенству всех вероисповеданий, кроме римско-католического, паспорта выдавались по месту служения или духовными властями.

Мещане, ремесленники и сельские обыватели получали от мещанских и ремесленных управ через волостных старшин паспорта на пять лет с согласия общества, один год, шесть месяцев, три месяца – без его согласия. Паспорта выдавались на общих основаниях раскольникам всех сект, кроме скопцов. Учет раскольников производился частными приставами.

**Вид на жительство** существовал наряду с паспортами и выдавался в местах постоянного проживания главе семьи, на крестьянский двор. В 1894 г. было принято положение о видах на жительство. В вид на жительство вносились жена получателя и могли вноситься сыновья и родственники мужского пола, приемыши и опекаемые до достижения 18 лет, дочери до 21 года, лица преклонного возраста или те, кто по состоянию здоровья не могли обходиться без посторонней помощи. Лица мужского пола, не достигшие 17-летнего возраста, женского пола, не достигшие 21 года, могли

получать отдельные виды на жительство только по просьбе родителей. В этом случае оформлялся **отпускной билет**, в котором формулировалась цель, например, об отпуске для театральной деятельности по контракту, указывались: фамилия, имя, отчество отпускаемого лица, возраст, пол, место жительства, характеристика лица, сведения о родителях: фамилия, имя, сословная принадлежность, чин, должность.

По закону 1897 г. по распоряжению губернатора, градоначальника или обер-полицмейстера отдельный вид на жительство мог быть выдан жене в случае безвестного отсутствия или душевной болезни мужа или по другим причинам. Неотделенным членам крестьянских семейств, даже совершеннолетним, отдельный вид на жительство мог быть выдан только с согласия хозяина крестьянского двора или по распоряжению земского начальства (мирового посредника).

В 1844 г. полицмейстерам предписывалось заводить книги (подобно метрическим) в старообрядческих церквях и выдавать свидетельства о рождении и смерти. Именные списки (о родившихся и умерших) должны были представляться обер-полицмейстеру. Надзор за записями совершался частными приставами, которые подписывали метрические записи. Раскольникам на основании квартальных домовых книг выдавались свидетельства, содержащие следующие сведения: фамилия, имя, отчество, место жительства, родственники, проживающие с ними.

В 1918 г. паспортная система применялась советской властью против нетрудящегося населения. В период гражданской войны была введена общегражданская трудовая книжка в связи с введением трудовой повинности.

**Паспорт заграничный.** Поездки за границу в допетровской России были осложнены тем, что через пограничные заставы отдельных территорий никто не мог проехать без проезжей грамоты местного воеводы. При Петре I поездки за границу для учения стали нормой. Павел I поездки молодых людей за границу запретил в целях охраны от революционных идей. По закону 18 февраля 1831 г. при Николае I молодые люди от 10 до 18 лет обязаны были жить в России. Если это условие нарушалось, они теряли право поступления на государственную службу. Заграничные паспорта выдавались главными начальниками края: губернаторами, градоначальниками.

чальниками, после того, как полиция удостоверяла благонадежность лица. Удостоверение полиции могло заменяться ручательством благонадежных лиц. Русским подданным разрешалось пребывание за границей в течение пяти лет, русским купцам, торгующим на Востоке, – в течение семи лет. В паспорте содержались следующие данные о лице: фамилия, имя, отчество, возраст, вероисповедание, занятие, место жительства, приметы лица, цель и место путешествия.

**Прошения о выдаче отдельного вида на жительство** подавались на имя генерал-губернатора, градоначальника, обер-полицмейстера. В них указывалась причина, по которой был необходим отдельный вид на жительство (развод, смерть мужа, тяжелая болезнь мужа и др.), фамилия, имя, отчество мужа и жены, место жительства.

**Паспортные книги** составлялись частными приставами, на крестьян – в волостных правлениях. В них содержались следующие сведения: фамилия, имя, отчество, звание, возраст, вероисповедание, семейное положение, состав семьи. Встречаются и другие варианты паспортных книг, где указаны такие данные: номер дома, фамилия, имя, отчество, звание, откуда прибыл, когда дан паспорт, в чьем доме живет, вид на торговлю, ремесло, когда и куда убыл.

**Книги записи (учета) паспортов** заводились в местах выдачи паспортов: по месту службы лиц, состоящих на государственной службе, для духовенства – в духовных учреждениях, полицейских управлениях, мещанских и ремесленных управах и т.д. В них могли записываться следующие сведения о лице, получившем паспорт: фамилия, имя, отчество, возраст, сословная принадлежность, звание, семейное положение, приметы, иногда место жительства.

**Свидетельства (удостоверения) об отпуске на волю крепостных людей** содержали следующие сведения: дата документа, место события, фамилия, имя, возраст, описание (рост, волосы, брови, глаза и т.д.), сведения о жене, если отпускаемый на волю был женат: фамилия, имя, возраст, описание жены, далее приводились сведения о лице, которому ранее принадлежали крепостные люди: фамилия, имя, отчество, сословная принадлежность, чин, иногда степень родства.

Например: «Авдотья Петрова Корнилова, 27 лет, девица, рост: 2 аршина 3 вершка, волосы и брови русые, глаза желто-серые, нос средний, рот и подбородок обыкновенные, лицо чистое, бывшая крепостная крестьянка Нижегородской губернии, Горбатовского уезда, деревни Новь обер-камергера, графа Николая Петровича Шереметева. Дата события – 07.04.1844, место – С.-Петербург»<sup>23</sup>.

#### **2.2.4.5. Документы полицейского учета иностранцев**

**Проезжая грамота (проезжий лист).** В России уже в период Московского государства проезд иностранцев был невозможен без разрешения правительства. Пограничные воеводы могли пропускать иностранцев в пределы государства лишь по проезжим грамотам. В них предписывалось пограничным воеводам пропускать иностранца, указывалось место приезда, национальность, фамилия, имя, цель приезда.

**Подорожная** имела такое же значение, как и проезжая грамота. Выдавалась на проезд иностранцев в Россию по месту жительства высшими должностными лицами (например: подорожная, выданная курфюрстом Бранденбургским двум инженерам и четверем огнестрельным мастерам на проезд их в Россию). В документе указывались имена и фамилии иностранцев, состав семьи, если они въезжали с семьей, чин, звание, место назначения, цель поездки. По прибытии в Москву иностранцев допрашивали в Посольском приказе, оформлялись «распросные речи», в которых иностранец сообщал место рождения, место жительства, сведения об отце: место жительства, чем занимается; сведения об образовании, продвижении по службе и последнее место службы. «Распросные речи» подписывались опрашиваемым лицом. Например: «Георгий Эрнст сказал, что отец его и он родом из Бранденбургских земель, и родился он, Георгий, в самом столичном городе Берлине, и отец его в Бранденбургской земле в городе Франкфурте (...), а он, Георгий, своей инженерной науке учился (...) у математика надворного Лагефелта год, да в городе Динборне в академии...»<sup>24</sup> и т.д.

**Вид для отъезда** (на свободный проезд до места назначения иностранцев). Выдавался иностранным отделением при военном

<sup>23</sup> ЦГА Республики Башкортостан, ф. И-290, оп. 1, д. 50, л. 200.

<sup>24</sup> Дополнение к актам историческим. СПб., 1872. Т. 12. С. 33-34.

губернаторе. Содержал информацию: фамилия, имя, подданство, род занятий, возраст, приметы (рост, брови, глаза, нос и т.д.).

**Ведомости об иностранцах**, принявших русское подданство, составлялись ежемесячно в губернских правлениях, сводились за год и представлялись ежегодно в собственную его императорского величества (далее – с.е.и.в.) канцелярию. Содержали следующие данные: фамилия, имя, отчество, семейное положение, сведения о детях (их имена), звание, к какому причислен сословию.

**Книга для записи иностранцев, принявших подданство России и исключенных из подданства России** составлялась ежегодно и содержала следующую информацию: фамилия, имя, отчество, семейное положение, сведения о детях, звание, место службы.

**Анкеты (сведения о прибывших и выбывших иностранцах)** составлялись в годы Первой мировой войны (1914-1917 гг.) в полицейских управлениях и содержали информацию: фамилия, имя, отчество, вероисповедание, национальность, состав семьи, сведения об имущественном положении, место жительства, подданство.

**Списки подданных держав, воюющих с Россией**, содержали данные в основном об австрийских и германских подданных: фамилия, имя, возраст, состав семьи, куда выехали. Составлялись в полицейских управлениях в годы Первой мировой войны.

#### **2.2.4.6. Документы церковного учета**

К такого рода документам относятся исповедные книги, списки, тетради, ведомости, учитывающие монашествующих и послушников в монастырях и пустынях, различного рода свидетельства и выписи лицам иноверного исповедания.

Первая инструкция о ведении **исповедных росписей (ведомостей)** относится к 1697 г.<sup>25</sup>, форма их была первоначально самой простой: каждый причт обязан был вести у себя три именных списка: в первый вносились все прихожане, бывшие на исповеди, во второй – не бывшие, в третий – раскольники.

Форму исповедных ведомостей (сохранившуюся до конца их существования практически неизменной) определил указ 1737 г.<sup>26</sup>.

---

<sup>25</sup> ПСЗ I. Т. 3. № 1612.

<sup>26</sup> ПСЗ I. Т. 10. № 7226.

Преимущественным временем исповеди был Великий пост. Тем, кто не успевал исповедоваться во время Великого поста, разрешалось сделать это в любое другое время. Как правило, это были посты Петра и Павла, Успенский и Рождественский.

Формуляр исповедных росписей был следующим: в первой графе обозначался порядковый номер домов или дворов, во второй – число в них людей, отдельно мужчин и женщин. Если семья была полной, то фамилия чаще всего записывалась один раз для всех членов семьи, для супругов указывались имя и отчество, а для их детей – только имя. Если один из супругов уже умер, то в отношении оставшегося в живых указывалось вдовство (это позволяло проверять факт смерти при отсутствии записи в метрической книге), далее указывался отдельно для мужчин и для женщин возраст на данный год каждого члена семьи. В росписи вносили имена всех детей старше одного года, но при этом в графе об исповеди священник ставил прочерк.

Остальные графы генеалогическую информацию не содержали, а касались только исповеди.

Исповедную роспись подписывал не только настоятель храма, но и весь его причт. Официально исповедные росписи прекратили свое существование в 1917 г., но в отдельных храмах священники продолжали их вести, поэтому в фондах церквей, духовных правлений, епархиальных управлений и духовных консисторий сохранились исповедные росписи за более поздний период.

#### **2.2.4.7. Документы надзора и сыска**

**Анкета политически неблагонадежного.** Массовый характер документ приобрел с конца 40-х гг. XIX в. Содержала следующую информацию: фамилия, имя, отчество, звание, дата рождения, место жительства неблагонадежного лица и его родственников. Составлялась в полицейских управлениях, представлялась генерал-губернаторам.

**Алфавит лицам (на год).** Книга велась частными приставами каждой части города. Состояла из четырех частей. В первую заносились сведения о лицах, которым воспрещено жить в обеих столицах: фамилия, имя, отчество, сословная принадлежность, чин, звание, подданство. Во вторую заносились сведения о лицах, принадлежащих к 5-му классу «Табели о рангах»: фамилия, имя,

отчество, сведения о жене, сведения о детях, чин, служебное положение, место жительства, куда выбыл. В третью заносились сведения о лицах, разыскиваемых по приказам и циркулярам обер-полицмейстера, а также о лицах, высланных из города: фамилия, имя, отчество, звание, цель розыска, приметы. В четвертую часть заносились сведения о евреях: фамилия, имя, звание, сведения о семье, какой гильдии купец и какого цеха мастер или подмастерье, где проживает (дом), когда прибыл.

**Ведомость о состоящих под надзором полиции** составлялась еженедельно уездными исправниками и подавалась генерал-губернатору. Содержала следующую информацию: фамилия, имя, отчество, чин, сословная принадлежность (для иностранцев – подданство), место жительства, род занятий, сведения о родственниках.

**Ведомость о лицах, состоящих под надзором полиции (городовая)**, представлялась генерал-губернаторам. Содержала информацию: имя, фамилия, чин, звание, место рождения, возраст, род занятий, место жительства, семейное положение, если умер, сообщалось где и когда.

**Книга на записку лиц, состоящих под надзором полиции по стану (губернии)**, направлялась в губернское правление из уездных полицейских управлений. Составлялась ежегодно. Содержала следующие сведения: фамилия, имя, отчество, чин, звание, место рождения, возраст, место жительства, семейное положение, сведения о детях.

**Книга записи лиц, находящихся под надзором полиции**, составлялась частными приставами. Содержала сведения: фамилия, имя, отчество, чин, звание, какой губернии уроженец, возраст, род занятий, сведения о семье, куда выбыл (где умер и когда).

**Статейный список** содержал сведения: фамилия, имя, отчество, дата рождения, возраст, вероисповедание, национальность, место жительства, семейное положение, степень родства, сословие, образование, нахождение под судом, сведения о здоровье.

Этот документ составлялся на приговоренных к ссылке и каторжным работам. Сохранилось несколько вариантов статейных списков, которые различаются составом информации. В более поздних из них по времени составления встречаются фо-

тографии арестантов. Наиболее полно этот вид документов представлен в фондах канцелярий губернаторов и губернских правлений.

МВД рассылало списки А1, А2, Б1, Б2, В, Г, Д, Е и Ж разыскиваемых лиц и 150 экземпляров розыскных карт:

а) список А1: социал-революционеры, максималисты и анархисты. Подлежат немедленному обыску и аресту;

б) А2: все остальные категории тоже подлежат немедленному обыску и аресту;

в) Б1 – подлежат установлению наблюдения и надзора;

Б2 – иностранцы, высланные за границу безвозвратно;

г) В – сведения для опознания и установления личности;

д) Г – сведения о лицах, розыск которых подлежит прекращению;

е) Д – сведения о похищенных документах, найденных вещах;

ж) Е – сведения о похищенном и утраченном оружии;

з) Ж – сведения о документах, драгоценностях, разном имуществе.

Сведения о лице:

а) подробно: звание, год, месяц, число и место рождения, вероисповедание, профессия и последнее место службы;

б) звание, имя, отчество и фамилии отца и матери (также ее девичья фамилия), находятся ли в розыске и где проживают. Если разыскиваемый – незаконнорожденный или усыновленный, отмечается особо;

в) братья, сестры и прочие известные родственники и где они проживают;

г) приметы;

д) имеется ли фотографическая карточка и не подвергался ли антропометрическому измерению или дактилоскопическому исследованию, где и когда;

е) последнее место жительства и преступная специальность или принадлежность к партии, например, социал-революционер, анархист, бундист и т.п., а если скрылся из-под надзора, с места высылки или бежал из места заключения, то откуда, когда и при каких обстоятельствах;

ж) каким жандармским управлением или судебным учреждением, или должностным лицом и где именно привлечен или по какому постановлению подвергнут высылке или надзору;



и) что надлежит сделать и кого именно уведомить по разысканию;  
к) номер делопроизводства департамента, дело и год;  
л) в чем именно или по каким статьям обвиняется, где именно, на какой срок осужден и на каких условиях.

**Открытый лист** содержал информацию: фамилия, имя, отчество, возраст, место жительства, степень родства, сословие, нахождение под судом, сведения о здоровье.

Составлялся при переводе арестантов из одной тюрьмы в другую и на приговоренных к ссылке и каторжным работам. Существовало несколько вариантов открытых листов, сохранившихся в фондах канцелярий губернаторов и губернских правлений.

#### **2.2.4.8. Документы о переселении населения середины XIX – начала XX в.**

**Список крестьян, ходатайствующих о переселении**, со сведениями об их семейном и экономическом положении содержал информацию: фамилия, имя, отчество, возраст, место жительства, степень родства, сословие, владение землей и недвижимостью.

Эти документы сохранились в фондах участковых земских начальников.

**Списки переселенцев** составлялись в переселенческих управлениях, а также в полицейских учреждениях, ведущих учет переселенцев и обеспечивающих выполнение государственной программы переселения населения. Предположительно массовым этот документ стал после 1843 г., когда переселение государственных крестьян приобрело государственное значение. С разными вариациями списки составлялись до 1920 г. Содержали информацию: фамилия, имя, отчество переселенца, его возраст, семейное положение, степень родства (дети, родители, другие родственники).

**Книги водворения** заводились в переселенческих управлениях и других административно-полицейских учреждениях, ответственных за учет переселенцев. Содержали информацию: фамилия, имя, отчество переселенца, его возраст, место рождения, место жительства, степень родства (дети, родители, другие родственники).

**Прошения (ходатайства) о переселении** подавались в министерства внутренних дел или госимуществ, переселенческие

управления. Можно предположить, что массовый характер приобрели после принятия Переселенческого закона в 1889 г.

**Карточка переселенца** составлялась предположительно, начиная с 1906 г., в переселенческих управлениях. Содержала следующие данные: фамилия, имя, отчество, место рождения, место жительства, степень родства (дети, родители, другие родственники), владение землей, недвижимостью.

**Проходной вид.** Документ сформировался в конце 80-х гг. XIX в. и действовал до предположительно 1917 г. В нем указывались следующие сведения: фамилия, имя, отчество, возраст, место рождения, место жительства, состав семьи, сословная принадлежность, чин. Выполнял функции паспорта.

**Увольнительное свидетельство.** Документ имел, вероятно, такое же значение, как и паспорт или проходной вид. Содержал следующие сведения: фамилия, имя, отчество, дата рождения, место жительства, сословная принадлежность, нахождение под судом, особенности личности.

**Билет** (переселенца). Документ имел, видимо, такое же назначение, как и проходной вид. В нем можно найти следующую информацию о переселенце: фамилия, имя, отчество, возраст, место жительства, степень родства (дети, родители, другие родственники), сословная принадлежность.

**Вопросный лист для сухопутных переселенцев** составлялся в переселенческих управлениях. В нем содержались следующие сведения о переселенце: фамилия, имя, отчество, место рождения, вероисповедание, семейное положение, сословная принадлежность.

**Ходатайство о возвращении на земельные участки из Сибири** содержало следующую информацию: фамилия, имя, отчество, место рождения, семейное положение, степень родства (дети, родители, другие родственники), сословная принадлежность, владение землей, недвижимостью.

Документирование жизни **иностраных колонистов** производилось сельскими управлениями в колониях и специальными государственными учреждениями (Попечительным комитетом и конторами в областях водворения колонистов). С конца XIX столетия вместо попечительных учреждений всеми делами стали ведать губернские правления. Так, в архивах находятся документы:

– в фондах канцелярий опекунов, попечительных комитетов и контор (впоследствии – в фондах губернских правлений) – списки прибывших переселенцев, именные ведомости на выдачу денег и продовольствия, ведомости регистрации иностранных паспортов, книги регистрации билетов на право выезда из колоний, временные списки родившихся и умерших в колониях, сведения о бракосочетающихся, списки выборных начальников колоний, документы о принятии в число колонистов, об увольнении из колонистского звания и переходе в другие сословия, о выдаче свидетельств и паспортов, книги регистрации договоров, доверенностей, духовных завещаний и других документов колонистов;

– в фондах сельских правлений колоний – посемейные списки и ревизские сказки колонистов, списки домохозяев, скотовладельцев, должников и т.п., списки выборных должностных лиц в общинах, книги для записки проживавших в колониях сторонних лиц, именные ведомости на выдачу ссуд, продовольствия, о недоимках, жалобы и прошения колонистов; кроме того, с 1871 г. – списки призывников, именные списки запасных нижних чинов, списки имеющих право голоса на сельском сходе; за период Первой мировой войны (за 1915-1918 гг.) – списки беженцев и переселенцев; с 1918 г. – списки собственников и членов сельскохозяйственных артелей, списки лишенцев и раскулаченных и т.п.;

Учет рождений, браков, разводов и смертей производился приходскими церквями и религиозными общинами с периодическим предоставлением сведений в попечительные конторы. Для заключения и расторжения брака требовалось разрешение конторы.

В архивных фондах евангелически-лютеранских и католических церквей находятся: метрические книги, списки прихожан, списки крещенных и умерших, списки вступивших в брак, списки конфирмованных, списки служащих, списки учащихся и учителей приходских школ.

В фондах духовных консисторий находятся: периодические (в основном, годовые) выписки («экстракты») из приходских метрических книг, копии некоторых приходских метрических книг, списки (в том числе послужные) церковно-, священнослужителей и проповедников.

## **2.3. БРАК И РАЗВОД**

### **2.3.1. Основные положения брачного законодательства**

**Брак**, как нравственно-правовые отношения между мужчиной и женщиной, на протяжении веков складывался под влиянием прежде всего веры. Именно вера определяла особенности брачных отношений народов России.

Для православных, составлявших основное население страны, брак являлся таинством, в котором жених и невеста перед священником и церковью давали добровольное обещание взаимной супружеской верности и получали благословение своего союза.

Основой брачного права в России стала православная этика, отраженная в Кормчих книгах – сборниках церковных и светских законов, появившихся на Руси в XIII в. В XVIII – начале XX в. брачное законодательство находилось в ведении Св. Синода. Широкое распространение получила синодальная Кормчая книга. Были изданы: в 1650 г. – Иосифовская, в 1653 г. – Никоновская, в 1787 г. – Екатерининская. Последнее издание Кормчей книги было осуществлено в 1816 г.

После отделения церкви от государства записи актов гражданского состояния перестали быть функцией духовного ведомства, но более десяти лет бытовал обычай заключения как гражданских, так и церковных браков, о чем свидетельствуют сохранившиеся метрические книги.

По законам Российской империи лица православного исповедания всех сословий могли вступать в брак как между собой, так и с иностранцем православного и всех других христианских исповеданий, а с 1905 г. (Указ от 17 апреля 1905 г. «Об укреплении начал веротерпимости») старообрядцы и сектанты были уравнены в правах с лицами инославного исповедания при вступлении в брак с православными.

Для вступления в брак не требовалось разрешения от правительства, выхода из сословий и обществ, к которым принадлежали вступающие в брак, но обязательным было соблюдение всех установленных законов о браке.

Брак считался законным и действительным лишь в том случае, если при его заключении, с одной стороны, выполнялись все условия его законности и действительности, а с другой, – не нару-

шались предусмотренные законом препятствия к вступлению в брак.

Брак православного лица с **иноверным** не признавался действительным до тех пор, пока не совершится в православной церкви православным священником (с 1900 г.).

Если жених или невеста принадлежали к православному исповеданию, везде, кроме Финляндии, требовалось, чтобы лица других исповеданий, вступающие с ними в брак, дали подписки о терпимости к вере супруга.

При заключении в Финляндии браков лиц разных христианских исповеданий венчание производилось в обеих церквях. Дети, рожденные в этих браках, воспитывались в той вере, к которой принадлежал их отец. Это правило относилось только к православным коренным жителям Финляндии; браки же военнослужащих православного исповедания, находящихся там по долгу службы, заключались на основании общих правил.

При браках лиц православного исповедания с **протестантами** в Лифляндской, Эстляндской и Курляндской губерниях требовалось свидетельство пастора.

Вступая в брак с **иностранками** чиновники-дипломаты должны были просить предварительного разрешения начальства и представлять подписку невесты с ее согласием на продажу своего имения, так как отсутствие такого согласия влекло отставку ее будущего мужа.

Лицу православного исповедания не разрешалось вступать в брак с лицом нехристианского исповедания, но нехристианину после крещения не запрещалось оставаться в браке с некрещеной женой (или мужем), их брак оставался в силе и без утверждения его по правилам православной церкви.

Браки раскольников приобретали законную силу после внесения их в особые метрические книги. Раскольник, желающий, чтобы его брак был записан в метрическую книгу, должен был сообщить об этом письменно или устно в полицейское управление и волостное правление по месту своего постоянного жительства и указать имена, фамилии и сословия обоих супругов. Запись брака раскольников совершалась полицией, в обязанности которой входило ведение метрических книг о рождении, браке и смерти раскольников.

Относительно браков, существовавших между раскольниками до 19 апреля 1874 г., соблюдались следующие правила: а) раскольники, записанные в сказках 10-й ревизии мужем и женою, признавались состоявшими в законном браке супругами до тех пор, пока действительность брака не будет опровергнута по суду; и б) брачные союзы, заключенные раскольниками после 10-й ревизии, записывались в метрические книги на основании общих правил о метрической записи браков раскольников.

После указа 1905 г. полиция передала функции ведения метрических книг старообрядцев их духовным лицам.

### **2.3.2. Условия законности и действительности брака**

#### **2.3.2.1. Возраст**

По Кормчей книге запрещалось вступать в брак лицам мужского пола ранее 15 лет, а женского – 12 лет от рождения (этот возраст назывался **церковным совершеннолетием**). По указу 1774 г. брачный возраст женщины был увеличен до 13 лет. В 1830 г. указом был определен возраст для мужчины – 18 лет, а для женщины – 16 лет. Исключение составляли жители Кавказа, для которых был установлен брачный возраст: для жениха – 15 лет и 13 лет для невесты.

Епархиальным архиереям предоставлялось право в необходимых случаях разрешать браки по своему личному усмотрению, когда жениху или невесте не хватало не более полугода до установленного законом возраста вступления в брак.

Офицеры, состоявшие на действительной военной службе во всех без исключения регулярных войсках, военных управлениях, учреждениях и заведениях, могли вступать в брак не ранее 23 лет. Вступившие ранее этого возраста увольнялись с действительной службы в запас, а брак оставался в силе.

Ограничения в возрасте при вступлении в брак существовали для священнослужителей: диакон – 25 лет, иподиакон – 20 лет и пресвитер – 30 лет.

Вступать в брак запрещалось лицу, имеющему более 80 лет от роду. По церковным законам наибольшим возрастом для вступления в брак считался возраст 60 лет, поэтому вступающим в брак после 60 лет для венчания требовалось разрешение архиерея. С 1860 г. большая разница в возрасте стала препятствием к браку.

### **2.3.2.2. Взаимное согласие**

Брак не мог быть законно совершен без взаимного и непри-  
нужденного согласия сочетающихся лиц, поэтому родителям  
и опекунам запрещалось принуждать к вступлению в брак детей и  
опекаемых против их желания.

### **2.3.2.3. Разрешение родителей или опекунов**

Запрещалось вступать в брак без разрешения родителей, опеку-  
нов или попечителей. Но лица, достигшие гражданского совершенно-  
летия (21 год), могли вступать в брак без согласия родителей (и опе-  
кунов) в том случае, если последние злоупотребляли своей властью.

Дети раскольников могли вступать в брак по обряду православ-  
ной церкви и без разрешения родителей и опекунов при условии  
присоединения к православной церкви с обязательством пребы-  
вать в православии и воспитывать в нем детей. Брак, совершен-  
ный без разрешения родителей или опекунов, незаконным не  
признавался и оставался в силе.

### **2.3.2.4. Разрешение начальства**

Лицам, состоявшим на военной и гражданской службе, запре-  
щалось вступать в брак без разрешения их начальников, удосто-  
веренного письменным свидетельством.

Псаломщики и другие лица, состоявшие на службе по духовно-  
му ведомству, а также воспитанники духовных семинарий и учи-  
лиц, окончившие курс или уволенные по разным причинам, до пе-  
рехода из духовного ведомства в какое-либо иное брали разре-  
шение на вступление в брак у епархиального начальства.

Однако браки, совершенные без разрешения начальства, не  
признавались незаконными и оставались в силе, а вступившие  
в брак наказывались строгим выговором с внесением его в по-  
служной список.

## **2.3.3. Законные препятствия к браку**

### **2.3.3.1. Родство и свойство**

Родство по брачному праву Российской империи подразделялось  
на четыре вида: **родство кровное**, или плотское; **родство духовное**;  
**родство по усыновлению** и **родство физическое** (незаконное).

Кровным родством называется связь двух или нескольких лиц (мужского и женского пола), образуемая путем происхождения и рождения их от общего для них родоначальника. Близость или отдаленность кровного родства определяется степенями, **степенью** называется связь одного лица с другим посредством рождения (приложение 2). Таким образом, счет степеней определялся числом рождений.

С 1810 г. при кровном родстве брак был запрещен в прямой и боковой линиях до четвертой степени родства включительно. Браки при кровном родстве по прямой линии вообще были запрещены.

Духовным родством называется родство, возникающее после таинства крещения между крещеным и его крестными родителями. Родство это (с 1810 г.) считалось препятствием к вступлению в брак лишь между крестными родителями, с одной стороны, и крестными и родителями крестника, с другой. С 1837 г. официально было отменено духовное родство между крестным отцом и крестной матерью. Св. Синод дал следующее толкование этого: духовное родство должно быть признаваемо лишь между родителями крещеного ребенка и крестными родителями одинакового с ним пола, поэтому браки в духовном родстве запрещались: а) между крестным отцом и матерью крестника; б) между крестной матерью и отцом крестницы.

Родство по усыновлению считалось препятствием к браку в следующих случаях: усыновителя с женой, дочерью и внучкой усыновленного, а усыновленного – с матерью, теткой, сестрой, женой, дочерью и внучкой усыновителя.

С конца XIX в. усыновление совершалось только гражданским путем и понималось как родство гражданское (например, в вопросе о наследовании), а не церковное и препятствием не служило.

Родство физическое (незаконное) происходило от внебрачных связей. Кормчая книга считала физическое родство препятствием к браку.

В царствование Екатерины II Св. Синод сформулировал следующее правило: «дети, рожденные не от законной жены, которые будут известны, должны в браке почитаемы быть равно с законными детьми». Этим правилом руководствовались в последующий период. Священники при обнаружении такого родства между лицами, желающими сочетаться браком, консультировались с епархиальными архиереями и руководствовались их указаниями.



**Свойством** называется родственная связь, возникающая через брак. Главным различием между свойством и кровным родством является то, что в кровном родстве все родственники принадлежат к одной фамилии, к одному роду, в свойстве же путем брака сближаются, делаются «своими» лица двух или нескольких самостоятельных родов, имеющих каждый своего родоначальника, отсюда и название – свойство.

Виды свойства обуславливаются числом отдельных родов, сближенных путем брака. Так, если через брак вступили в родственную связь лица двух родов, то свойство будет двухродное, если лица трех родов, то свойство будет трехродное и т.д. (приложение 2).

По указу Св. Синода 1810 г. в двухродном свойстве браки были запрещены до четвертой степени включительно.

В трехродном родстве браки запрещались безусловно в первой степени. Архиереям было предписано не запрещать браки лиц, состоящих между собой в четвертой степени трехродного свойства, и разрешать брак тех лиц, которые находятся между собой во второй и третьей степени трехродного свойства, по предписанию епархиальных архиереев.

### **2.3.3.2. Иноверие**

Российским подданным православного и **римско-католического** исповедания браки с нехристианами, а **протестанского** – браки с **язычниками** были запрещены.

Брачные союзы православных с нехристианами признавались незаконными и недействительными, но если неправославный супруг после вступления в брак принимал православие, то эти случаи рассматривались особо и разрешались духовным начальством на основании законов церкви.

### **2.3.3.3. Прежний, не прекратившийся брак**

Запрещалось вступать в новый брак во время существования прежнего.

### **2.3.3.4. Количество предыдущих браков**

Запрещалось вступать в четвертый брак. Вступление в третий брак мирянам не запрещалось, но священник своей властью налагал церковную епитимию. Третий брак запрещался псаломщикам.

### **2.3.3.5. Особые случаи**

Запрещалось вступать в брак с безумными и сумасшедшими (безумными считались лица, не имевшие здравого рассудка от рождения; сумасшедшими считали тех, безумие которых произошло от случайных причин).

На основании церковных постановлений запрещались браки монашествующих и посвященных в иерейский или диаконский сан после его принятия. Лица, стремившиеся к священнослужительской степени, должны были сочетаться браком до совершения над ними рукоположения, а сочетавшиеся браком после совершения над ними рукоположения исключались из духовного звания. Не могли получить священнослужительскую степень и быть в списке священного чина второбрачные, женатые на вдове или на разведенной с мужем по причине ее супружеской неверности. Чтецам и певцам-церковнослужителям (а тем более соискателям священнослужительской степени) не разрешалось брать в жены иноверных. Происхождение невесты от родителей недуховного звания не являлось препятствием к браку.

В православной церкви могли быть священнослужителями и неженатые, но они должны были быть старше 40 лет и вести безупречную жизнь. Вступать в новый брак запрещалось лицам, прежний брак которых был расторгнут судом по нарушению ими супружеской верности или по неспособности их к брачному сожитию.

Нижним чинам, состоявшим на действительной обязательной службе, запрещалось вступать в брак. Им он был разрешен после ухода в запас или в отставку. Не запрещались браки нижним чинам, находившимся на службе в отдаленных военных округах, вдовцам, имевшим детей, и унтер-офицерам, продолжавшим службу сверх обязательного срока.

Запрещалось вступать в брак арестантам, содержащимся в исправительных арестантских отделениях, в течение курса обучения студентам духовных академий и университетов, питомцам Воспитательного дома до увольнения из него, за исключением сельских учителей, вступать в брак которым разрешалось после совершеннолетия с разрешения своего начальства.

#### 2.3.4. Об оглашении и обыске

Желающий вступить в брак должен был предварительно сообщить приходскому священнику свое имя, фамилию, состояние (сословие) и чин, а также имя, фамилию и состояние (сословие) невесты. После получения этих сведений и испытания жениха и невесты в знании основных истин христианской веры происходило оглашение, если невеста принадлежала к другому приходу, то в ее приходской церкви также происходило оглашение. Смысл оглашения, т.е. опроса присутствовавших в церкви прихожан, состоял в выяснении препятствий к браку. Оглашение проводилось трижды.

Все, кто имел сведения о препятствиях к браку, обязаны были дать знать об этом священнику не позже сделанного в церкви последнего из трех оглашений. Если жених или невеста принадлежали к другому христианскому вероисповеданию, то оглашение производилось в приходской иноверческой церкви и о результатах оглашения инославное духовное лицо сообщало в официальном документе приходскому православному священнику. С 1900 г. это **предбрачное свидетельство** отменили.

Если после оглашения никаких препятствий к браку не оказывалось, то священнослужители составляли брачный обыск с точным соблюдением его формы. Если препятствие к браку объявлялось во время венчания, то священник останавливал обряд и сообщал об этом местному архиерею, который, если не мог разрешить препятствия к браку, передавал их на рассмотрение Св. Синоду. Оглашение имело силу в течение двух месяцев после совершения последнего из трех оглашений, так что если в этот период брак не был совершен, то при сохранении желания вступить в брак жених и невеста должны были пройти через повторное оглашение, хотя епархиальный архиерей имел власть разрешить венчание и без повторения оглашений. Набор документов для вступающих в брак менялся: так, с 1906 г. не требовалось обязательного предоставления исповедного свидетельства. От разведенных требовалась копия указа Св. Синода о расторжении прежнего брака (с 1888 г.).

#### 2.3.5. Браковенчание

Местом совершения православного брака являлась церковь. **Венчание** вне церкви допускалось лишь с особого в каждом случае разрешения архиерея.

Представление о браке, как о таинстве, предполагало обязательное участие в обряде священника. Именно приходской священник был законным совершителем брака. Венчание военнослужащих совершалось полковыми священниками. Венчать не имели права монашествующие (за исключением случаев бракосочетания во время морских плаваний).

Бракосочетание совершалось в присутствии двух или трех свидетелей, диакона и церковнослужителей по правилам и обрядам православной церкви. **Посаженные отец и мать** играли определенную роль в браке, они выбирались из наиболее почетных родственников или знакомых четы вступающих в брак, при отсутствии у новобрачных родителей они благословляли их иконами перед отправлением из дома в церковь для венчания. Их сажали на самое почетное место в доме (отсюда и название – «посаженные»). Они имели право советовать и руководить семейными делами новобрачных. Обычай иметь при каждом браке посаженных отца и мать и для жениха, и для невесты – очень древний и пришел в Россию из Византии, где посаженный отец назывался «отцом по духу».

Венчание второбрачных совершалось по особому чину. Если один из вступающих в брак был первобрачным, то венчание совершалось по чину первобрачных. Каждый брак венчался отдельно; венчание нескольких браков одновременно не разрешалось. Сразу же после венчания брак записывался в приходскую метрическую книгу. Священник собственноручно должен был сделать отметки в паспортах или других документах о том, с кем именно, когда и в какой церкви совершено венчание.

По уставу церкви венчание полагалось совершать после литургии. Были ограничения во времени венчания: в церковные посты – с кануна Рождественского поста и во все дни праздника, т.е. с 14 ноября по старому стилю до 6 января; от недели мясопустной до Фомина воскресенья; весь Петров пост, т.е. от первого воскресенья после Троицына дня до 26 июня; весь Успенский пост, т.е. с 1 по 15 августа; накануне однодневных постов среды и пятницы, т.е. по вторникам и четвергам; накануне воскресного дня и двенадцатых праздников, так как на основании 90-го правила VI Вселенского собора церковное празднование каждого дня начинается с вечера предшествующего дня. Не запрещалось, но не было принято совершать венчание накануне особо чтимых праздников: По-

кровя Пресвятой Богородицы – 1 октября, Казанской Божией Матери – 22 октября, Усекновения главы святого Иоанна Предтечи – 29 августа, святого Иоанна Богослова – 26 сентября, святителя Николая Чудотворца – 9 мая; накануне храмовых и других чтимых местных приходских праздников, а также дней восшествия на престол царей и их коронования; накануне же тезоименитств и рождений членов царствующего дома венчания не запрещались.

Обручение с XVIII в. проводилось одновременно с венчанием<sup>27</sup>.

### **2.3.6. О незаконных и недействительных браках**

**Законными и действительными** не признавались: а) брачные союзы, совершенные по насилью или в сумасшествии одного или обоих новобрачных; б) брачные союзы лиц, состоящих в близком, т.е. в запрещенном церковными правилами кровном или духовном родстве или свойстве; в) брачные союзы лиц, состоящих в других супружеских союзах, законно не расторгнутых их духовным руководством; г) брачные союзы лиц, которым по расторжении брака запрещалось вступать в новый; д) брачные союзы лиц, не достигших возраста, определенного церковью для вступления в брак, или же имеющих от роду более 80 лет, или вступивших в четвертый брак; е) брачные союзы монашествующих, а также посвященных в иерейский или диаконский сан, если они пребывали в этом сане; ж) брачные союзы лиц православного исповедания с нехристианами, если последние после вступления в брак не приняли крещение (с 1900 г.). Дела о законности и незаконности браков решали суды духовного ведомства. Если дела относились и к уголовному праву, и к церковному, то приговор уголовного суда предшествовал приговору духовного суда. На вступивших в заведомо противозаконный брак не распространялась сила законов о сроке давности.

После признания незаконности и недействительности браков в метрических и обыскных книгах делались отметки об этом и об осуждении кого-либо из супругов на постоянное безбрачие.

Духовные лица, совершившие незаконные и недействительные браки, строго наказывались: их заключали в монастыри на срок от трех до шести месяцев и даже исключали из духовного звания.

---

<sup>27</sup> ПСЗ I. Т. 20. № 14356.

### **2.3.7. Развод, прекращение брака**

Церковь традиционно придерживалась взгляда на брак, как на пожизненный союз, т.е. единобрачие. Таким образом, с религиозной точки зрения не могло быть и вопроса о прекращении брака и о разводе. Исповедуя этот взгляд на брак, церковь, однако, не могла не считаться как с человеческими слабостями, так и со злой волей людей. По сложившемуся к XIX в. в России брачному законодательству брак прекращался со смертью одного из супругов, и оставшийся в живых мог вступить при отсутствии препятствий в новый брак.

Случаи, в которых происходило расторжение брака, можно разделить на две категории:

а) если один из супругов приговаривался к наказанию, связанному с лишением всех сословных прав, то брак расторгался по просьбе другого супруга. Но брак считался прекратившимся лишь после согласия на его расторжение другого супруга и по решению епархиального суда о расторжении брака.

В случае безвестного отсутствия в течение пяти лет (этот срок был установлен по закону) покинутый супруг мог подать просьбу о расторжении брака;

б) дела о разводе по искам одной из сторон. Эти дела представляли собой случаи о расторжении браков по неспособности одного из супругов к брачной жизни и об оскорблении одним из супругов «чистоты брака прелюбодеянием». По искам о расторжении по неспособности браки расторгались не ранее, чем через три года после заключения, при этом должна была быть доказана добрачная физическая неспособность одного из супругов. По искам о расторжении браков по прелюбодеяниям доказательствами, подтверждавшими факты прелюбодеяний, признавались показания очевидцев-свидетелей, факты рождения детей вне законного союза, а также совокупность всех улик, устанавливавших наличие преступления.

Браки православных с иноверцами по искам супругов расторгались только по решению епархиального суда и с утверждением Священным Синодом. Дела о расторжении браков, совершенных по обрядам инославных исповеданий, в случаях присоединения впоследствии одного из супругов к православию были подсудны духовному суду православной церкви (с 1887 г.).

### 2.3.8. Документы о браке и разводе

**Венечные памяти** (знаменные грамоты) в брачно-семейном праве являлись разрешением для заключения брака. Выдавались они архиереями, соборными протопопами и церковными старостами на имя приходского священника на руки вступающим в брак, и этим обстоятельством объясняется то, что они почти не откладывались в учрежденческих архивах и являются редким источником.

При заключении браков взималась венечная пошлина, с целью учета которой в духовных правлениях велись специальные книги **венечных пошлин**. Существенным недостатком этого источника является отсутствие указаний на возраст новобрачных и дату совершения обряда. В остальном они могут восполнить лакуны метрических книг о браке.

Свое существование венечные памяти и книги венечных сборов прекратили с отменой Екатериной II венечных пошлин в 1765 г.<sup>28</sup>

**Брачным обыском** назывался документ, составленный перед венчанием причтом церкви, который удостоверял неродство вступающих в брак. Эти документы были введены в 1765 г.<sup>29</sup> Их форма, восходящая к венечным памяткам (венечная память, или знамя, – так в Древней Руси назывался указ или разрешение на венчание брака, дававшийся на имя священника, совершавшего обряд) Древней Руси, определилась к 1837 г. В конце XIX – начале XX в. у брачных обысков появилось второе название – **предбрачные свидетельства**. Эти документы включали следующие сведения о вступающих в брак лицах: фамилии, имена, отчества, возраст, сословие, чин, семейное положение. Брачные обыски заносились в шнуровые (обыскные) книги, которые скреплялись печатями духовных консисторий.

Кроме брачных обысков или предбрачных свидетельств, при вступлении в брак были необходимы и другие документы. Эти документы, как правило, собирались в делах приходских церквей под названием **«брачные документы»**. Однако в небольших приходских церквях нередко можно встретить брачные документы в обыскных книгах. В больших городских приходах брачные обыскные книги и книги брачных документов велись отдельно.

<sup>28</sup> ПСЗ I. Т. 17. № 12433.

<sup>29</sup> ПСЗ I. Т. 17. № 12433; Т. 20. № 14356; Т. 4. № 2066.

Полный набор документов, прилагаемых к обыску, был следующим:

- **прошение** о вступлении в брак;
- **разрешение** начальства (с подписью и печатью);
- **свидетельство** или **удостоверение** о разрешении на вступление в брак жениху, выданное купеческой или мещанской управой, если он принадлежал к этим сословиям;
- **паспорта**, если жених или невеста были из другого прихода;
- **метрическое свидетельство** о рождении;
- **свидетельство об исповеди** и причастии;
- **свидетельство об оглашении** с подписями членов причта и церковной печатью;
- **свидетельство о номере брака** после вдовства или развода;
- **указ консистории о разрешении повенчать третий брак** (с 1840 г.);
- **указ консистории о расторжении предыдущего брака** и разрешении вступить в новый;
- **свидетельство о явке к исполнению воинской повинности** от тех, кому минул 21 год;
- **показание** – обязательство для иноверцев при вступлении в брак с православными соблюдать законы Российской империи.

Кроме перечисленных документов в каждом конкретном случае при заключении брака могли потребоваться и другие, поэтому в книгах брачных документов встречаются свидетельства о смерти одного из супругов при вступлении во второй брак другого; о принадлежности вступающих в брак к определенным сословиям; об окончании учебных заведений и др.

**Записи о бракосочетавшихся** включались во вторую часть метрических книг. Содержание записей зависело от исповедания. У православных запись о браке включала: имена жениха и невесты и родителей, возраст вступающих в брак, время совершения брака, кто его совершал, указывались также свидетели и поручители, которые по желанию могли подписать акт; у мусульман в записи указывались только имена супругов, родителей и свидетелей, время совершения брака и условия договора между родителями.

На основании записей в метрических книгах выдавались **метрические свидетельства** и **выписи** из метрических книг.



Документы о разводе, содержащие генеалогическую информацию, немногочисленны, а набор документов в бракоразводных делах соответствовал каждому определенному случаю. Обязательными в них были:

- а) **прошение о расторжении брака;**
- б) **метрическое свидетельство о браке;**
- в) **метрические свидетельства о рождении детей;**
- г) **решение духовного суда о расторжении брака.**

После расторжения брака в метрических книгах, паспортах и других документах делались отметки об изменении семейного положения данного лица. Собственно бракоразводным документом являлось **решение духовного суда** (или протокол) о расторжении брака. В нем содержались следующие данные: фамилии, имена, отчества супругов, их сословие, должность, чин, сведения о детях (пол, возраст) место жительства<sup>30</sup>.

---

<sup>30</sup> Сенат. РГИА, Ф. 1329. (Дела о разводах в этом фонде содержат, как правило, указанный набор документов).

## 2.4. СОСЛОВИЕ, ЗВАНИЕ, ЧИН, ТИТУЛ

### 2.4.1. Основные положения о сословиях Российской империи

С создания Русского централизованного государства и вплоть до 1917 г. в России существовали сословия, границы между которыми, а также их права и обязанности законодательно определялись и регулировались правительством. Первоначально, в XVI-XVII вв., на Руси были сравнительно многочисленными сословные группы со слабо развитой корпоративной организацией и не очень четкими разграничениями между собой в правах.

В дальнейшем, в ходе петровских реформ, а также в результате законодательной деятельности преемников Петра I, в особенности Екатерины II, произошла консолидация сословий, формирование сословно-корпоративных организаций и учреждений, стали более четкими межсословные перегородки. При этом специфику российского общества составляли более широкие, чем во многих других европейских странах, возможности перехода из одного сословия в другое, в том числе повышения сословного статуса через государственную службу, а также широкое включение в состав привилегированных сословий представителей народов, населяющих вновь присоединенные к России территории.

После реформ 1860-х гг. сословные различия стали постепенно сглаживаться, а после Февральской революции 1917 г. вопрос об отмене сословий был поставлен на повестку дня и готовился Временным правительством. Всесословный характер будущей Российской Республики должен был быть определен Учредительным собранием. Но еще в августе 1917 г. был подтвержден, вплоть до законодательного разрешения вопроса, прежний порядок внесения в метрические записи о рождении сведений о сословном происхождении<sup>31</sup>.

Официальное упразднение сословий осуществили большевики.

Все сословия Российской империи делились на **привилегированные и податные**. Различия между ними заключались в правах на государственную службу и чиновничество, правах на участие в государственном управлении, правах на самоуправление, юридических правах и по отбыванию наказания, правах на собст-

<sup>31</sup> РГИА, ф. 1278, оп. 1, 1-й созыв, д. 298; ф. 1276, оп. 2, д. 1878; ф. 1405, оп. 532, д. 1402; ф. 797, оп. 86, отд. 3, стол 5, д. 63.

венность и торгово-промышленную деятельность и правах на получение образования.

Сословное положение каждого российского подданного определялось его происхождением (по рождению), а также его служебным положением, образованием и родом занятий (имущественным положением), т.е. могло изменяться в зависимости от продвижения на государственной – военной или гражданской – службе, получения ордена за служебные и внеслужебные заслуги, окончания высшего учебного заведения, диплом которого давал права на переход в высшее сословие, и успешной торгово-промышленной деятельности. Для женщин повышение сословного статуса было возможно также путем брака с представителем более высокого сословия.

Государство поощряло наследование профессий, что проявлялось в стремлении дать возможность получения специального образования за счет казны, в первую очередь, детям специалистов данного профиля (горных инженеров, например). Так как жестких границ между сословиями не существовало, их представители могли переходить из одного сословия в другое: с помощью службы, награды, образования, успешного ведения какого-либо дела. Для крепостных крестьян, например, окончание их детьми учебных заведений означало свободное состояние для них в будущем.

Функции по охране и удостоверению прав и привилегий всех сословий принадлежали исключительно Сенату<sup>32</sup>. Он рассматривал дела о доказательстве сословных прав отдельных лиц и о переходе из одного сословия в другое. Особенно много дел отложилось в фонде Сената по охране прав дворянства. Он рассматривал доказательства и утверждал в правах на дворянское достоинство и на почетные титулы князей, графов и баронов, выдавал грамоты, дипломы и другие акты, удостоверявшие эти права. В других учреждениях составлялись гербы и гербовники дворянских родов и городов. Сенат ведал делами о производстве за выслугу лет в гражданские чины до 5-го класса включительно. С 1832 г. на Сенат были возложены обязанности: причисление к почетному гражданству (личному и потомственному) и выдача соответствующих грамот и свидетельств.

Сенат осуществлял также контроль за деятельностью дворянских депутатских собраний, городских, купеческих, мещанских и ремесленных обществ.

---

<sup>32</sup> *Свод законов Российской империи. Т. I, ч. II. Ст. 19, п. 2.*

Основные этапы истории российских сословий, способы определения принадлежности к ним и пути к «сопричислению», их права и обязанности целесообразно рассматривать в отдельности по каждому сословию.

#### 2.4.2. Крестьянство

Крестьянство как в Московской Руси, так и в Российской империи было низшим податным сословием, составлявшим подавляющее большинство населения. В 1721 г. различные группы зависимого населения были объединены в укрупненные категории **казенных<sup>33</sup> (государственных), дворцовых, монастырских и помещичьих** крестьян. При этом в категорию казенных попали бывшие **черносошные, ясачные** и другие крестьяне. Всех их объединяла феодальная зависимость непосредственно от государства и обязанность уплаты, наряду с подушной податью, особого (поначалу четырехгривенного) сбора, приравненного по закону к владельческим повинностям. Дворцовые крестьяне находились в непосредственной зависимости от монарха и членов его семьи<sup>34</sup>. После 1797 г. они образовали категорию так называемых **удельных** крестьян. Монастырские крестьяне после секуляризации образовали категорию так называемых **экономических** (поскольку до 1782 г. подчинялись Коллегии экономии). Не отличаясь принципиально ничем от государственных, платя те же повинности и управляясь теми же правительственными чиновниками, они выделялись среди крестьян своей зажиточностью. В число **владельческих** (помещичьих) крестьян попали как собственно крестьяне, так и холопы, причем положение этих двух категорий в XVIII в. сблизилось настолько, что всякие различия сошли на нет. Среди помещичьих крестьян различались **пашенные, барщинные, оброчные, и дворовые**, но переход из одной группы в другую зависел от воли владельца.

Все крестьяне были прикреплены к своему месту жительства и своей общине, платили подушную подать и отправляли рекрутскую и другие натуральные повинности, подлежали телесному наказанию. Единственной гарантией помещичьих крестьян от произвола владельцев было то, что закон охранял их жизнь (право

---

<sup>33</sup> РГИА, ф. 1329.

<sup>34</sup> ПСЗ I. Т. 24. № 17906, § 5.

телесного наказания принадлежало владельцу), с 1797 г. действовал закон о трехдневной барщине, формально не ограничивающий барщину тремя днями, но на практике, как правило, применявшийся. В первой половине XIX в. действовали также нормы, запрещающие продажу крепостных без семьи, покупку крестьян без земли и т.п. Для государственных крестьян возможности были несколько большие: право перехода в мещане и записи в купцы (при наличии **увольнительного свидетельства**), право переселения на новые земли (с разрешения местного начальства, при малоземелье). После реформ 1860-х гг. была сохранена общинная организация крестьянства с круговой порукой, запрещением покидать место жительства без временного **паспорта** и менять место жительства и записываться в другие сословия без увольнения из общины. Признаками сословного неполноправия крестьян оставалась подушная подать, отмененная лишь в начале XX в., подсудность их по мелким делам особому волостному суду, сохранившему, даже после отмены телесных наказаний по общему законодательству, розги в качестве меры наказания, а по ряду административных и судебных дел – земским начальникам. После того, как в 1906 г. крестьяне получили право свободного выхода из общины и право частной собственности на землю, их сословная обособленность уменьшилась.

Важным документом, содержащим генеалогическую информацию, являются **посемейные списки**, которые составлялись на лиц податных сословий (крестьян и мещан). Велась они с 1858 г. казенными палатами и волостными правлениями. Особое значение приобрели в связи с новым уставом о воинской повинности от 1 января 1874 г., отменившим рекрутскую систему и предписывавшим составление призывных списков лиц податных сословий по посемейным спискам. С этого же времени ежегодно приходские священники сверяли крестьянские посемейные списки с метрическими книгами, а с 1885 г. эта обязанность была возложена на волостных старшин и писарей, поэтому списки лиц мужского пола, которым исполнялось в очередном году 20 лет, со сведениями о составе их семей откладывались в волостном правлении. Описные книги удельных крестьян хранятся в РГИА (фонд 515).

Первоначально составленный посемейный список дополнялся новой информацией на протяжении многих лет, а когда внесение

новых поправок становилось затруднительным, заводили новый. Поэтому в фондах волостных правлений можно найти три-четыре посемейных списка.

Формуляр посемейного списка, отпечатанный типографским способом, имел 11 граф. Он во многом похож на формуляр ревизской сказки 7-й-10-й ревизий.

В графе 1 обозначался номер семьи по порядку, в графе 2 – номер семьи по последней ревизской сказке. Графы 3-8 заполнялись сведениями о мужской части семьи. Графа 3: прозвание (или фамилия), имя и отчество главы семьи и имена его сыновей, внуков, братьев с сыновьями, проживавших совместно. Графы 4-6 показывали возраст мужчин (год, месяц и день рождения) на 1 января текущего года. В графу 7 вносились сведения о том, в каком году умер член семьи, имя и количество лет вновь родившегося. Графа 8 показывала начало поступления на действительную службу, ее окончание, перечисление в запас и т.д. Графа 9 показывала имена и отчества жен (их мужей) и имена дочерей. Графа 10 показывала факты замужества и смерти женщин.

### 2.4.3. Мещанство

Мещанство – основное городское податное сословие в Российской империи – берет начало от посадских Московской Руси, объединенных в черные сотни и слободы. Мещане были приписаны к своим городским обществам, покидать которые могли только по временным **паспортам**, а переходить в другие – с разрешения властей. Они платили подушную подать, подлежали рекрутской повинности и телесному наказанию, не имели права поступать на государственную службу, а при поступлении на военную службу не пользовались правами вольноопределяющихся.

Мещанам была разрешена мелочная торговля, различные промыслы, работа по найму. Для занятий ремеслом и торговлей они должны были записываться в цехи и гильдии.

Организация мещанского сословия была окончательно установлена в 1785 г. В каждом городе они образовывали мещанское общество, избирали мещанские управы или мещанских старост и их помощников (управы введены с 1870 г.)<sup>35</sup>.

<sup>35</sup> ПСЗ II. Т. 45. № 48498.

В середине XIX в. мещане освобождаются от телесного наказания, с 1866 г. – от подушной подати.

Принадлежность к мещанскому сословию была наследственной. Запись в мещане была открыта для лиц, обязанных избирать род занятий, для государственных (после отмены крепостного права – для всех) крестьян – лишь при увольнении из общества и с разрешения властей.

#### 2.4.4. Цеховые (ремесленники)

Цехи как корпорации лиц, занимающихся одним и тем же ремеслом, были учреждены при Петре I. Впервые цеховая организация была установлена инструкцией Главному магистрату<sup>36</sup> и правилами о приписке в цехи<sup>37</sup>. В дальнейшем права цеховых были уточнены и подтверждены Ремесленным и Городовым положениями при Екатерине II<sup>38</sup>.

Цеховым предоставлялось преимущественное право на занятие определенными видами ремесла и продажу своих изделий. Для занятий этими ремеслами лицами других сословий от них требовалась временная запись в цех с уплатой соответствующих сборов. Без записи в цех нельзя было открыть ремесленное заведение, держать работников и иметь вывеску.

Таким образом, все лица, записанные в цех, делились на временно и вечноцеховых. Для последних принадлежность к цеху означала в то же время и сословную принадлежность. Полные цеховые права имели лишь вечноцеховые.

Пробыв от трех до пяти лет в учениках, молодой человек мог записаться в подмастерья, а затем, после представления образца своей работы и одобрения его цеховой (ремесленной) управой – в мастера. Для этого он получал специальное **свидетельство**. Только мастера имели право открывать заведения с наемными рабочими и держать учеников.

В отдельных ведомостях учитывались ремесленники-евреи. **Ведомость о евреях, мастерах и ремесленниках** содержала следующие сведения: фамилия, имя, отчество, место жительства, семейное положение, степень родства, владение землей и недвижимостью. Велась ведомости в ремесленных управах.

<sup>36</sup> ПСЗ I. Т. 6. № 3704.

<sup>37</sup> ПСЗ I. Т. 6. № 3980.

<sup>38</sup> ПСЗ I. Т. 22. № 16188.

Цеховые относились к числу податных сословий и подлежали подушной подати, рекрутской повинности и телесным наказаниям.

Принадлежность к цеховым усваивалась при рождении и при записи в цех, а также передавалась мужем жене. Но дети цеховых, достигнув совершеннолетия, должны были записываться в ученики, подмастерья, мастера, в противном случае они переходили в мещане.

Цеховые имели свою корпоративную сословную организацию. Каждый цех имел свою управу (в малых городах с 1852 г. цехи могли объединяться с подчинением ремесленной управе)<sup>39</sup>.

#### 2.4.5. Купечество

В Московской Руси из общей массы посадских людей выделялись купцы, делившиеся на гостей, купцов Гостиной и Суконной сотен в Москве и «лучших людей» в городах, причем гости составляли наиболее привилегированную верхушку купечества.

Петр I, выделив купечество из общей массы горожан, ввел его разделение на гильдии и дал право на участие в городском самоуправлении<sup>40</sup>. В 1724 г. были сформулированы принципы отнесения купцов к той или иной гильдии: «**В первой гильдии** знатные купцы, которые имеют большие торги и которые различными товарами в рядах торгуют, городские доктора, аптекари и лекари, судовые промышленники. **Во второй гильдии**, которые мелочными товарами и всякими харчевыми припасами торгуют, ремесленные всяких мастерств люди и прочие, сим подобные; прочие ж, а именно: все подлые люди, обретающиеся в наймах, в черных работах, и тем подобные, хотя и граждане суть и в гражданстве счисляются имеют, токмо между знатными и регулярными гражданами не числятся»<sup>41</sup>.

Но окончательный вид гильдейское устройство купечества, как и органы городского самоуправления, приобрело при Екатерине II. 17 марта 1775 г. было установлено, что купцы, имеющие капитала более 500 руб., должны делиться на три гильдии и платить в казну по 1% с объявленного ими капитала, а от подушной подати быть свободными. 25 мая того же года было уточнено, что в **третью гильдию** должны быть записаны купцы, объявившие за собой капитала от 500

<sup>39</sup> ПСЗ I. Т. 22. № 16188.

<sup>40</sup> ПСЗ I. Т. 6. № 3708.

<sup>41</sup> ПСЗ I. Т. 7. № 4624.



до 1 тыс. руб., во **вторую** – от 1 тыс. до 10 тыс. руб., в **первую** – более 10 тыс. руб. При этом «объявление капиталов оставлено на добровольное показание на совесть каждому»<sup>42</sup>. Те, кто не мог объявить за собой капитала хотя бы в 500 руб., не имели права именоваться купцами и записываться в гильдии. В дальнейшем размеры гильдейского капитала увеличивались. В 1785 г. для третьей гильдии был установлен капитал от 1 до 5 тыс. руб., для второй – от 5 до 10 тыс. руб., для первой – от 10 до 50 тыс. руб.<sup>43</sup>, в 1794 г., соответственно, от 2 до 8 тыс. руб., от 8 до 16 тыс. руб. и от 16 до 50 тыс. руб.<sup>44</sup>, в 1807 г. – от 8 до 10 тыс. руб., от 20 до 50 тыс. и более 50 тыс. руб.<sup>45</sup>.

Грамота на права и выгоды городам Российской империи подтверждала, что «кто объявит более капитала, тому дается место пред тем, кто объявит менее капитала». Другим, еще более действенным средством побуждения купцов к объявлению капитала в больших размерах (в пределах гильдейской нормы), было положение, что при получении казенных подрядов предпочтение оказывалось тем купцам, которые достоверно объявляли капитал.

В зависимости от гильдии, купцы пользовались различными привилегиями и имели различные права на ведение торговли и производство промыслов. Все купцы могли вместо рекрутского набора платить соответствующие деньги. Купцы первых двух гильдий освобождались от телесного наказания. Купцы первой гильдии имели право на внешнюю и внутреннюю торговлю, второй – на внутреннюю, третьей – на мелочную по городам и уездам. Купцы первой и второй гильдий имели право ездить по городу парой, а третьей – только на одной лошади.

Лица других сословий могли записываться в гильдии на временных основаниях и, платя гильдейские повинности, сохранять свой сословный статус.

26 октября 1800 г. дворянам было запрещено записываться в гильдии и пользоваться выгодами, присвоенными только купцам<sup>46</sup>, но 1 января 1807 г. право дворян записываться в гильдии было восстановлено<sup>47</sup>.

<sup>42</sup> ПСЗ I. Т. 20. № 14275, 14327.

<sup>43</sup> ПСЗ I. Т. 22. № 16188.

<sup>44</sup> ПСЗ I. Т. 23. № 17223.

<sup>45</sup> ПСЗ I. Т. 29. № 22178.

<sup>46</sup> ПСЗ I. Т. 22. № 16194.

<sup>47</sup> ПСЗ I. Т. 29. № 22418.

27 марта 1800 г. для поощрения купцов, отличившихся в торговой деятельности, было учреждено звание **коммерции советника**, приравненное к восьмому классу гражданской службы<sup>48</sup>, а затем – **мануфактур-советника** с аналогичными правами<sup>49</sup>. 1 января 1807 г. было введено также почетное звание **первостатейных купцов**, к которым были отнесены купцы первой гильдии, ведущие только оптовую торговлю. На это звание не имели права купцы, имевшие одновременно с оптовой и розничную торговлю или державшие откупы и подряды. Первостатейные купцы имели право ездить по городу как парой, так и четверней и даже имели право приезда ко двору (но только лично, без членов семейства)<sup>50</sup>.

Манифест 14 ноября 1824 г. устанавливал новые правила и выгоды для купечества. В частности, для купцов первой гильдии подтверждалось право заниматься банкирским промыслом, входить в казенные подряды на любую сумму и т.д. Право купцов второй гильдии на заграничную торговлю было ограничено суммой 300 тыс. руб. в год, а для купцов третьей гильдии такая торговля воспрещалась. Подряды и откупы, а также частные контракты для купцов второй гильдии ограничивались суммой в 50 тыс. руб., банкирский промысел запрещался. Для купцов третьей гильдии право заводить фабрики ограничивалось легкой промышленностью и числом работников до 32. Было подтверждено, что купец первой гильдии, занимающийся только оптовой или заграничной торговлей, именуется **первостатейным купцом**, или **негоциантом**. Занимающиеся банкирским промыслом могли именоваться **банкирами**. Пробывшие 12 лет подряд в первой гильдии получали право на получение звания коммерции или мануфактур-советника. При этом подчеркивалось, что «денежные пожертвования и уступки по подрядам не дают право на награду чинами и орденами», для этого требовались особые заслуги, например, в области благотворительности. Купцы первой гильдии, пробывшие в ней менее 12 лет, имели право просить о зачислении их детей на государственную службу на правах обер-офицерских детей, а также о приеме их в различные учебные заведения, в том числе университеты, без увольнения от общества. Купцы первой гильдии получали право носить мундиры той губер-

---

<sup>48</sup> ПСЗ I. Т. 26. № 19347.

<sup>49</sup> ПСЗ I. Т. 31. № 24403.

<sup>50</sup> ПСЗ I. Т. 29. № 22418.

нии, в которой записаны. В манифесте подчеркивалось: «Вообще купечество первой гильдии не почитается податным состоянием, но составляет особый класс почетных людей в государстве»<sup>51</sup>. Здесь же было отмечено, что купцы первой гильдии обязаны принимать только должности **градских голов и заседателей палат (судебных), совестных судов и приказов общественного призрения, а также депутатов торговли и директоров банков** и их контор и **церковных старост**, а от выбора во все остальные общественные должности имеют право отказываться; для купцов второй гильдии к этому списку прибавлялись должности **бургомистров, ратманов и членов судоходных расправ**, для купцов третьей гильдии – **градских старост, членов шестигласных дум, депутатов** при разных местах. На все прочие городские должности должны были избираться мещане, если купцы не пожелают их принять.

1 января 1863 г. было введено новое гильдейское устройство. Занятия торговлей и промыслами стали доступны для лиц всех сословий без записи в гильдию при условии оплаты торговых и промысловых свидетельств, но без сословных гильдейских прав. Члены первой гильдии могли заниматься оптовой торговлей, второй – розничной<sup>52</sup>.

Таким образом, принадлежность к купеческому сословию определялась величиной объявленного капитала. Купеческие дети и неотделенные братья, а также жены купцов принадлежали к купечеству (были записаны на одно **свидетельство**). Купеческие вдовы и сироты сохраняли это право, но без занятия торговлей. Достигшие совершеннолетия купеческие дети должны были при отделении вновь записываться в гильдию на отдельное свидетельство или переходить в мещане. Неотделенные купеческие дети и братья должны были именоваться не купцами, а **купеческими сыновьями**. Переход из гильдии в гильдию и из купцов в мещане был свободный. Переход купцов из города в город разрешался при условии отсутствия недоимок по гильдейским и городским сборам и взятия **увольнительного свидетельства**. Поступление купеческих детей на государственную службу (кроме детей купцов первой гильдии) не разрешалось, если такое право не приобреталось образованием.

---

<sup>51</sup> ПСЗ I. Т. 39. № 30115.

<sup>52</sup> ПСЗ II. Т. 38. № 39118.

Корпоративная сословная организация купечества существовала в виде избираемых ежегодно купеческих старост и их помощников, в обязанности которых входило ведение **гильдейских списков**, забота о пользах и нуждах купечества и т.д. Эта должность относилась к 14-му классу гражданской службы<sup>53</sup>. С 1870 г. купеческие старосты утверждались губернаторами<sup>54</sup>.

Принадлежность к купеческому сословию совмещалась с принадлежностью к почетному гражданству.

#### 2.4.6. Духовенство

Духовенство считалось привилегированным, почетным сословием в России во все периоды ее истории.

Православное духовенство делилось на **черное** (все монашествующие) и **белое**, причем к последнему принадлежали как собственно **священнослужители (протопресвитеры и протоиереи, пресвитеры, иереи, протодиаконы и иподиаконы**, а также **причетники** в звании **псаломщиков**), так и **церковнослужители (пономари, дьячки** и т.д.). Поскольку черное духовенство в качестве отрекшихся от мира монахов не могло иметь собственности, не имело потомства либо прекращало всякие гражданские связи с детьми, родителями и всеми родственниками, а вступающие в монашество лица высших сословий не могли пользоваться никакими сословными привилегиями, говорить о духовенстве как о сословной группе можно прежде всего применительно к белому духовенству.

В XVIII в. материальное положение приходского духовенства в деревне было лишь не намного выше, чем у зажиточных крестьян, а в городе было сопоставимо с положением низшей части чиновничества и основной массы посадских (за исключением клира кафедральных соборов и, разумеется, придворного духовенства). В это же время закрепилась практика (формально не узаконенная никаким гражданским уложением или церковным каноном) фактического наследования церковных приходов, когда епархиальный архиерей при уходе «на покой» приходского священника закреплял, по **прошению** последнего, место за его сыном или зятем. В результате получить приход претендент чаще

---

<sup>53</sup> ПСЗ I. Т. 7. № 4624.

<sup>54</sup> ПСЗ II. Т. 45. № 48498.

всего мог путем женитьбы на священнической дочери, для чего в духовных консисториях велись даже **списки невест** и желающим давались рекомендации.

В это же время окончательно утвердился принцип необходимости духовного образования для занятия священнослужительской должности, закрепленный в Духовном регламенте.

Духовенство с самого начала было свободно от государственных налогов, прежде всего, от подушной подати, рекрутской (с момента ее учреждения и вплоть до введения всеобщей воинской повинности), а с 1874 г. – воинской повинности и от воинского постоя. Но свобода священнослужителей (священников и диаконов) от телесного наказания была провозглашена лишь в 1747 г.

Лица духовного звания были лишены права владеть крепостными (до секуляризации это право осуществляли корпоративно монастыри, архиерейские дома и даже некоторые церкви), но за священниками, перешедшими в духовенство из дворян, а также получившими ордена, это право признавалось<sup>55</sup>. Духовенство могло владеть ненаселенными землями и домами. При владении домами для духовных лиц существовало одно ограничение: в этих домах нельзя было размещать трактирные и питейные заведения. Духовные лица не могли заниматься подрядами и поставками и выступать поручателями по ним. Вообще лицам духовного звания было запрещено заниматься «несвойственными им» торговыми промыслами, влекущими за собою причисление их к торговому разряду (т.е. запись в гильдии и цехи)<sup>56</sup>. Это запрещение было того же рода, что и запрещение духовенству посещать «игрища», играть в карты и т.п.

Принадлежность к духовному сословию приобреталась при рождении и при вступлении в ряды белого духовенства из других сословий. В принципе закон разрешал поступление в духовенство лицам всех сословий, кроме крепостных, не получивших увольнительной от своих владельцев, но лица податных сословий могли вступать в ряды духовенства только при удостоверении местного епархиального начальства о недостатке лиц духовного звания для замещения соответствующей должности, при «одобрительном»

---

<sup>55</sup> ПСЗ I. Т. 8. № 5944; Т. 36. № 27886; Т. 37. № 28782.

<sup>56</sup> ПСЗ I. Т. 36. № 27886.

поведении и при наличии **увольнительного свидетельства** от крестьянского или городского общества<sup>57</sup>. Переход в белое духовенство лиц дворянского сословия вплоть до начала XX в. для России был нехарактерен, но эта практика была довольно распространена на Украине.

Дети священно-, церковнослужителей наследовали их сословную принадлежность и не должны были при достижении совершеннолетия избирать себе род занятий, но остающиеся при отцах до 15-летнего возраста без отдачи в духовные училища и соответствующего обучения или исключенные из духовных училищ за непонятливость и леность исключались из духовного звания и должны были избирать себе род занятий, т.е. **приписаться** к какой-либо общине податного сословия – мещанской или крестьянской – или **записаться** в купцы. Избирать себе род занятий должны были и дети священно-, церковнослужителей, добровольно не желавшие пребывать в духовном сословии. Для «излишних» детей духовенства периодически устраивались так называемые «**разборы**», при которых дети священно-, церковнослужителей, нигде не записанные и никуда не определенные, отдавались в солдаты. Эта практика окончательно прекратилась лишь к 60 м гг. XIX в.

Дети духовенства имели право (а первоначально это право означало и обязанность) на получение образования в духовных училищах. Выпускники духовных семинарий и духовных академий могли пожелать избрать для себя светскую карьеру. Для этого они должны были уволиться из духовного ведомства. Рожденные в духовном звании при поступлении на гражданскую службу пользовались правами, одинаковыми с детьми личных дворян, но это касалось лишь священнослужительских детей<sup>58</sup>. При поступлении – добровольно или по разборам – на военную службу дети духовенства, окончившие среднее отделение семинарии и не уволенные из семинарии за пороки, пользовались правами **вольнопределяющихся**. Но для лиц, добровольно сложивших с себя священный сан и желавших поступить в гражданскую службу, такое поступление было запрещено: для священников в течение десяти лет после снятия сана, а для диаконов – шести лет.

---

<sup>57</sup> ПСЗ I. Т. 7. № 5202; Т. 8. № 5264; Т. 18. № 13326; ПСЗ II. Т. 1. № 139.

<sup>58</sup> ПСЗ II. Т. 1. № 544; Т. 2. № 1469.

На практике наиболее распространенным вариантом перемены сословной принадлежности для детей духовенства в XVIII – начале XIX в. было поступление на гражданскую службу в канцелярские служители до достижения 1-го классного чина, а позднее – в университеты и другие учебные заведения. Запрещение в 1884 г. выпускникам семинарий поступать в университеты значительно ограничило этот путь сословного и социального движения духовенства. В то же время большая открытость духовных учебных заведений (по уставам 1867 и 1884 гг.) для лиц всех сословий способствовала, как и формальное запрещение наследования приходов, большей открытости духовного сословия.

Жены духовных лиц приобретали их сословную принадлежность и сохраняли ее после смерти мужей (до второго брака).

Лица, принадлежавшие к православному духовенству, подлежали суду духовного ведомства.

Доказательствами принадлежности к духовному сословию были **метрические свидетельства, клировые ведомости**, составляемые в консисториях, а также **ставленнические грамоты**.

Специальной корпоративной сословной организации духовенство не имело, если не считать зачатков такой организации в виде епархиальных съездов и попыток ввести в 60-х – начале 80-х гг. XIX в. выборность благочинных. Наследуемая при рождении, принадлежность к духовному сословию сохранялась при достижении совершеннолетия только при поступлении на священно-, церковнослужительскую должность. Принадлежность к духовному сословию могла сочетаться с прирожденными или полученными (например, по ордену) правами дворянства и почетного гражданства.

Правами, в основном аналогичными правам православного духовенства, в России пользовались духовные лица армяно-григоринской церкви.

Относительно сословной принадлежности и особых сословных прав римско-католического духовенства, в силу обязательного в католической церкви celibата, вопрос не стоял.

Протестантское духовенство пользовалось правами почетных граждан.

Духовные лица нехристианских исповеданий либо получали почетное гражданство после определенного срока исполнения своих обязанностей (мусульманское духовенство), либо не имели

никаких особых сословных прав, кроме принадлежавших им по рождению (иудейские духовные лица), либо пользовались правами, оговоренными в особых положениях об инородцах (ламаистское духовенство).

#### 2.4.7. Дворянство

Основное привилегированное сословие Российской империи окончательно сформировалось в XVIII в. Его основу составили бывшие в Московской Руси привилегированные сословные группы так называемых **«служилых по отечеству чинов»** (т.е. по происхождению). Высшую группу из них составляли так называемые **«думные чины»** – **думные бояре, окольные, дворяне и думные дьяки**, причем принадлежность к каждой из перечисленных сословных групп определялась как происхождением, так и прохождением «государевой службы». Московские дворяне могли достичь боярства службой. Затем шли **чины московские: стольники, стряпчие, дворяне московские и жильцы**. Ниже московских шли **городовые чины: дворяне выборные, дети боярские дворовые и дети боярские городовые**. Различались они между собою не только происхождением, но и характером службы и имущественным положением. Думные чины возглавляли государственный аппарат. Московские чины несли придворную службу, составляли так называемый «государев полк» (своего рода гвардию), назначались на руководящие должности в армию и в местную администрацию. Все они имели значительные вотчины или были наделены подмосковными поместьями. Дворяне выборные по очереди посылались для службы при дворе и в Москве, а также служили «дальнюю службу», т.е. ходили в дальние походы и несли административные обязанности далеко от уезда, в котором находились их поместья. **Дети боярские дворовые** также несли дальнюю службу. **Дети боярские городовые** в силу своего имущественного положения не могли нести дальней службы. Они несли городскую или осадную службу в гарнизонах своих уездных городов.

Все эти сословные группы отличались тем, что службу свою наследовали (и могли продвигаться по ней вверх), обладали наследственными вотчинами либо, по достижении совершеннолетия, награждались поместьями.



К промежуточным сословным группам относились так называемые **служилые люди по прибору**, т.е. завербованные или мобилизованные правительством в **стрельцы, пушкари, зятинщики, рейтары, копейщики** и т.п.

Другой промежуточной группой были **подьячие** разных категорий, составлявшие основу бюрократической машины Московского государства. Они поступали на службу добровольно и получали за нее денежное вознаграждение.

Служилые люди были свободны от налогов, падавших всей своей тяжестью на тяглых людей, но никто из них, от городского сына боярского до думского боярина, не был освобожден от телесного наказания и в любую минуту мог быть лишен чина, всех прав и имущества. «Государева служба» для всех служилых людей была обязательна, и освободиться от нее можно было лишь по болезни, из-за ран и по старости.

Единственный имевшийся в Московской Руси титул – **князь** – не давал никаких особых преимуществ, кроме самого титулования и зачастую не означал ни высокого положения на служебной лестнице, ни крупной земельной собственности.

Принадлежность к служилым людям по происхождению – дворянам и детям боярским – фиксировалась в так называемых **десятиях**, т.е. списках служилых людей, составлявшихся при их смотрах, **разборах и верстании**, а также в **даточных книгах** Поместного приказа, где обозначались размеры поместий, даваемых служилым людям.

Суть петровских реформ применительно к дворянскому сословию состояла в том, что, во-первых, все категории служилых людей по происхождению слились в одно «благородное шляхетское сословие»<sup>59</sup>, причем каждый член этого сословия от рождения был равен всем остальным, а все различия определялись разницей в положении на служебной лестнице, по «Табели о рангах», во-вторых, приобретение дворянства службой было узаконено<sup>60</sup> и формально регламентировано (дворянство давал первый обер-офицерский чин в военной службе и чин 8-го класса – коллежского асессора – в гражданской)<sup>61</sup>, в-третьих, каждый член этого сосло-

---

<sup>59</sup> ПСЗ I. Т. 4. № 2467.

<sup>60</sup> ПСЗ I. Т. 6. № 3705.

<sup>61</sup> ПСЗ I. Т. 6. № 3890.

вия был обязан находиться на государственной службе, военной или гражданской, вплоть до старости или потери здоровья, в-четвертых, было установлено соответствие военных и гражданских чинов, унифицированных в «Табели о рангах», в пятых, были окончательно устранены все различия между поместьями и вотчинами как формами владения.

Дворянство было прежде всего служилым сословием с формальным равенством всех членов этого сословия и принципиально открытым характером, позволявшим включать в ряды сословия наиболее преуспевших в государственной службе представителей низших сословий.

**Титулы** (исконный для России **княжеский** титул и новые – **графский** и **баронский**) имели значение только почетных родовых наименований и кроме прав на титулование никаких особых прав и привилегий своим носителям не давали.

Особые привилегии дворянства в отношении суда и порядка отбывания наказаний не были формально узаконены, а существовали скорее на практике. От телесных наказаний дворяне освобождены не были.

В отношении прав собственности важнейшей привилегией дворянства была монополия на владение населенными имениями и дворовыми людьми, хотя эта монополия была еще недостаточно регламентированной и абсолютной.

Реализацией привилегированного положения дворянства в области образования стало учреждение в 1732 г. Шляхетского корпуса.

Окончательно все права и преимущества российского дворянства были оформлены Жалованной грамотой дворянству, утвержденной Екатериной II 21 апреля 1785 г.<sup>62</sup>.

Этот акт формулировал само понятие дворянства как наследственного привилегированного служилого сословия. Он устанавливал порядок приобретения и доказательства дворянства, его особые права и преимущества, в том числе свободу от налогов и телесных наказаний, а также от обязательной службы. Этим актом учреждалась дворянская корпоративная организация с местными дворянскими выборными органами. А екатерининская губернская реформа 1775 г. несколько ранее закрепляла за дворянством пра-

---

<sup>62</sup> ПСЗ I. Т. 22. № 16187.

во избрания кандидатов на ряд местных административных и судебных должностей<sup>63</sup>.

Жалованная грамота дворянству окончательно закрепляла монополию этого сословия на владение крепостными. Этим же актом впервые была узаконена такая категория, как личные дворяне. Основные права и привилегии, предоставленные дворянству Жалованной грамотой, оставались, с некоторыми уточнениями и изменениями, в силе вплоть до реформ 1860-х гг., а по ряду положений – и до 1917 г.

### **Приобретение и подтверждение прав дворянства**

**Потомственное дворянство**, по самому смыслу определения этого сословия, передавалось по наследству и, таким образом, приобреталось потомками дворян при рождении. Женщины недворянского происхождения приобретали дворянство при вступлении в брак с дворянином. При этом они не утрачивали дворянских прав при вступлении во второй брак в случае вдовства. В то же время женщины дворянского происхождения не утрачивали своего дворянского достоинства при вступлении в брак с недворянином, хотя дети от такого брака наследовали сословную принадлежность отца.

Дворянство могло быть приобретено специальным **высочайшим пожалованием**, но на практике такие случаи были весьма редкими.

«Табель о рангах» определяла порядок приобретения дворянства службой: достижение первого обер-офицерского чина на военной службе и чина 8-го класса на гражданской. 18 мая 1788 г. было запрещено присваивать потомственное дворянство лицам, получившим военный обер-офицерский чин при отставке, но в этом чине не служившим<sup>64</sup>. Манифест 11 июля 1845 г. повысил планку достижения дворянства службой: отныне потомственное дворянство присваивалось лишь тем, кто получил на военной службе первый штаб-офицерский чин майора (8-го класса), а в гражданской службе – чин статского советника (5-го класса), причем эти чины необходимо было получить на действительной службе, а не при отставке. Личное дворянство присваивалось на воен-

<sup>63</sup> ПСЗ I. Т. 20. № 14392.

<sup>64</sup> ПСЗ I. Т. 22. № 16667.

ной службе получившим обер-офицерский чин, а на гражданской – чины от 9-го до 6-го класса (от титулярного до коллежского советника)<sup>65</sup>. С 9 декабря 1856 г. потомственное дворянство на военной службе стал приносить чин полковника (капитана первого ранга на флоте), а на гражданской – действительного статского советника<sup>66</sup>.

Жалованная грамота дворянству указала на еще один источник приобретения **дворянского достоинства – награждение одним из российских орденов.**

Государственный совет 30 октября 1826 г. постановил, что «в отвращение от недоразумений о чинах и орденах лицам купеческого сословия всемилостивейше даруемых впредь такие пожалования должны приносить только личное, а не потомственное дворянство»<sup>67</sup>.

27 февраля 1830 г. Государственный совет подтвердил, что дети чиновников недворян и лиц духовного звания, получивших ордена, рожденные до пожалования их отцам этой награды, пользуются правами дворянства, равно как и дети купцов, получивших ордена до 30 октября 1826 г.<sup>68</sup>.

Но по новому статуту ордена Св. Анны, утвержденному 22 июля 1845 г., права потомственного дворянства полагались только награжденным первой степенью этого ордена<sup>69</sup>; по указу 28 июня 1855 г. такое же ограничение было установлено для ордена Св. Станислава<sup>70</sup>. Только все степени орденов Св. Владимира и Св. Георгия давали право на потомственное дворянство (кроме купцов)<sup>71</sup>. С 28 мая 1900 г. право на потомственное дворянство стал давать лишь орден Св. Владимира третьей степени<sup>72</sup>.

Другим ограничением в праве получения дворянства по ордену был порядок, по которому потомственное дворянство присваивалось лишь награжденным орденами за действитель-

---

<sup>65</sup> ПСЗ II. Т. 20. № 19086.

<sup>66</sup> ПСЗ II. Т. 31. № 31236.

<sup>67</sup> ПСЗ II. Т. 1. № 640.

<sup>68</sup> ПСЗ II. Т. 5. № 3507.

<sup>69</sup> ПСЗ II. Т. 20. № 19288.

<sup>70</sup> ПСЗ II. Т. 30. № 29466.

<sup>71</sup> ПСЗ II. Т. 20. № 19227.

<sup>72</sup> Полное собрание законов Российской империи. 3-е изд. Т. 20. № 18681. (Далее – ПСЗ III).

ную службу, а не за неслужебные отличия, например, за благотворительность.

Периодически возникал и ряд других ограничений: например, запрещение причислять к потомственному дворянству служащих бывшего Башкирского войска, награжденных какими-либо орденами<sup>73</sup>, представителей римско-католического духовенства, награжденных орденом Св. Станислава (православное духовенство этим орденом не награждалось)<sup>74</sup>, и др.

В 1900 г. лица иудейского исповедания были лишены права приобретать дворянство чинами на службе и пожалованием орденов<sup>75</sup>.

Просить о возведении в потомственное дворянство могли внуки личных дворян (т.е. потомки двух поколений лиц, получивших личное дворянство и состоявших на службе не менее 20 лет каждый)<sup>76</sup>, старшие внуки **именитых граждан** (звание, существовавшее с 1785 по 1807 гг.) по достижении 30-летнего возраста, если их деда, отцы и сами они «сохраняли именитость беспорочно», а также – по традиции, законодательно не оформленной, – купцы первой гильдии по случаю 100-летнего юбилея их фирмы. Так, например, получили дворянство основатели и владельцы Трехгорной мануфактуры Прохоровы.

Особые правила действовали для ряда промежуточных групп. Поскольку в число **однодворцев** попали и обедневшие потомки старинных дворянских родов (при Петре I некоторые из них записывались в однодворцы, чтобы избежать обязательной службы), имевшие дворянские грамоты, 5 мая 1801 г. им было предоставлено право отыскивать и доказывать потерянное их предками дворянское достоинство<sup>77</sup>. Но уже через три года решено было рассматривать их доказательства «со всею строгостью», наблюдая при этом, чтобы в дворянство не были допущены люди, утратившие его «за вины и отбывательство от службы»<sup>78</sup>. 28 декабря 1816 г. Государственный совет признал, что одного доказательства наличия дворянских предков для одно-

---

<sup>73</sup> ПСЗ II. Т. 6. № 4547.

<sup>74</sup> ПСЗ II. Т. 14. № 12835.

<sup>75</sup> РГИА, ф. 1149, оп. 13, 1900 г., д. 51.

<sup>76</sup> ПСЗ I. Т. 33. № 25952.

<sup>77</sup> ПСЗ I. Т. 26. № 19856.

<sup>78</sup> ПСЗ I. Т. 28. № 21560.

дворцев недостаточно, необходимо еще достижение дворянства через службу. Для этого однодворцам, представившим доказательства их происхождения от дворянского рода, предоставлялось право поступления на военную службу с освобождением от повинностей и производством в первый обер-офицерский чин через шесть лет<sup>79</sup>. После введения в 1874 г. всеобщей воинской повинности однодворцам было предоставлено право восстанавливать утраченное предками дворянство (при наличии соответствующих доказательств, подтвержденных свидетельством дворянского собрания их губернии) путем поступления на военную службу в качестве вольноопределяющихся и получения офицерского чина в общем порядке, предусмотренном для вольноопределяющихся<sup>80</sup>.

В 1831 г. **польская шляхта**, не оформившая со времени присоединения к России Западных губерний российского дворянства путем представления доказательств, предусмотренных Жалованной грамотой, была записана в однодворцы или «**граждане**»<sup>81</sup>.

3 июля 1845 г. правила о возвращении дворянского состояния однодворцам были распространены на лиц, принадлежавших к бывшей польской шляхте<sup>82</sup>.

**В казачьих войсках** к потомственному дворянству причислялись: по Войску Донскому – лица, получившие штаб-офицерские чины на основании утвержденного Екатериной II доклада 14 февраля 1775 г., войсковые старшины, считавшиеся на основании этого доклада зауряд-младшими перед армейскими секунд-майорами и старшинами по отношению к капитанам, войсковые чиновники, признанные указом 22 сентября 1798 г. армейскими чинами, лица, произведенные в войсковые офицерские чины после указа 22 сентября 1798 г. о уравнивании их в чинах с регулярными войсками и до указа 29 сентября 1802 г., и, наконец, лица, произведенные в войсковые офицерские чины после указа 29 сентября 1802 г. и до манифеста 11 июня 1845 г.<sup>83</sup>;

по Войску Уральскому – войсковые чиновники, признанные указом 9 апреля 1799 г. армейскими чинами, лица, произведен-

---

<sup>79</sup> ПСЗ I. Т. 33. № 26579.

<sup>80</sup> ПСЗ II. Т. 50. № 54801.

<sup>81</sup> ПСЗ II. Т. 6. № 4869; № 4977.

<sup>82</sup> ПСЗ II. Т. 20. № 19158.

<sup>83</sup> ПСЗ I. Т. 20. № 14251; Т. 25. № 18673; Т. 27. № 20436; ПСЗ II. Т. 20. № 19086.

ные в войсковые офицерские чины после уравнивания их в чинах с регулярными войсками указом 9 апреля 1799 г. до указа 26 декабря 1803 г. и после этого указа до манифеста 11 июня 1845 г.<sup>84</sup>;

по Войску Астраханскому – войсковые чиновники, положением 7 мая 1817 г. сравненные в чинах с регулярными войсками, и лица, произведенные в войсковые офицерские чины после 7 мая 1817 г. и до манифеста 11 июня 1845 г.<sup>85</sup>;

по Войску Оренбургскому – войсковые чиновники, положением 12 декабря 1840 г. уравненные в чинах с регулярными войсками, лица, произведенные в войсковые офицерские чины после 12 декабря 1840 г. и до манифеста 11 июня 1845 г., а также войсковые чиновники бывшего Оренбургского тысячного казачьего полка, сравненные с армейскими чинами по «высочайше утвержденному докладу» 8 июня 1803 г.<sup>86</sup>;

по Войску Кубанскому (бывшему Черноморскому) – войсковые чиновники, получившие армейские чины по докладу, утвержденному Александром I 13 ноября 1802 г., и лица, получившие войсковые офицерские чины после 13 ноября 1802 г. и до манифеста 11 июня 1845 г.<sup>87</sup>;

по Войску Терскому (бывшему Кавказскому Линейному) – войсковые чиновники, по положению 14 февраля 1845 г. уравненные в чинах с армией, и лица, получившие войсковые офицерские чины после данного положения и до манифеста 11 июня 1845 г.<sup>88</sup>;

по Войску Сибирскому (бывшему Сибирскому Линейному) – лица, получившие действительные армейские чины до манифеста 11 июня 1845 г., и все, получившие до указа 6 декабря 1849 г. чин полковника или получившие чин войскового старшины за военные подвиги, а также офицеры конно-артиллерийской роты, переименованные указом 9 июня 1812 г. в армейские чины или произведенные в чины до 11 июня 1845 г., а также лица, дослужившиеся до чина войскового старшины после 6 декабря 1849 г., но до 9 декабря 1856 г.<sup>89</sup>.

---

<sup>84</sup> ПСЗ I. Т. 25. № 18927; Т. 27. № 21101.

<sup>85</sup> ПСЗ I. Т. 34. № 26840.

<sup>86</sup> ПСЗ II. Т. 15. № 14041; ПСЗ I. Т. 27. № 20786.

<sup>87</sup> ПСЗ I. Т. 27. № 20508.

<sup>88</sup> ПСЗ II. Т. 20. № 18739.

<sup>89</sup> ПСЗ II. Т. 24. № 23703.

По Донскому, Уральскому, Астраханскому, Оренбургскому, Кубанскому и Терскому казачьим войскам к потомственному дворянству причислялись также лица, получившие действительные армейские офицерские чины до уравнивания казачьих войск в чинах с регулярными войсками, и все, дослужившиеся с 11 июня 1845 г. по 9 декабря 1856 г. до чина войскового старшины.

По Забайкальскому казачьему войску, в Иркутском и Енисейском казачьих конных полках, а также в упраздненных казачьих войсках, не имевших соответствия с армейскими чинами – Азовском и Новороссийском, к потомственному дворянству причислялись все лица, получившие действительные армейские чины до манифеста 11 июня 1845 г., все, дослужившиеся до чина полковника или получившие действительный чин войскового старшины за военные подвиги до 9 декабря 1856 г., а по Новороссийскому войску – произведенные в войсковые старшины с 13 ноября 1844 г. до 23 февраля 1848 г.<sup>90</sup>.

По упраздненному Башкирскому войску лица, получившие на службе действительные офицерские чины до 14 мая 1863 г., утверждались в потомственное дворянство по правилам, действовавшим для Забайкальского казачьего войска.

Потомственными дворянами признавались лица, имевшие упраздненные малороссийские чины: **генерального обозного, генерального судьи, генерального подскарбия, генерального писаря, генерального есаула, генерального хорунжего, генерального бунчужного, полковника Войскового правления, бунчукового товарища, обозного полкового Артиллерийского правления, есаула Артиллерийского правления, хорунжего Артиллерии генеральной Артиллерийского правления, полкового есаула, хорунжего и сотника Войскового правления, атамана Артиллерии генеральной, войскового товарища полкового и писаря полкового Статского правления, а также подкормия, земского судьи и подсудка**, получившие эти чины во время существования в Малороссии гетманского правления.

При присоединении новых территорий к России местная знать, как правило, включалась в состав российского дворянства. Так произошло с татарскими мурзами, грузинскими князьями и др. Для других народов дворянство достигалось получением соответ-

---

<sup>90</sup> ПСЗ II. Т. 19. № 18526.



ствующих военных и гражданских чинов на российской службе или российских орденов. Так, например, нойоны и зайсанги калмыков, кочующих в Астраханской и Ставропольской губерниях (донские калмыки были записаны в Войско Донское и на них распространялся порядок получения дворянства, принятый для донских войсковых чинов), по получении орденов пользовались правами личного или потомственного дворянства по общему положению. Старшие султаны сибирских киргизов могли просить о потомственном дворянстве, если они прослужили на выборной должности три трехлетия. Носители других почетных званий народов Сибири не имели особых прав на дворянство, если эти права не были присвоены кому-либо из них отдельными грамотами или если они не производились в чины, приносящие дворянство.

Независимо от способа получения потомственного дворянства, все потомственные дворяне в Российской империи пользовались одинаковыми правами. Наличие титула не давало носителям этого титула никаких особенных прав. Различия зависели лишь от размеров недвижимости (до 1861 г. – населенных имений). С этой точки зрения, все дворяне Российской империи могли быть разделены на три разряда: 1) дворяне, внесенные в родословные книги и владеющие недвижимым имуществом в губернии; 2) дворяне, внесенные в родословные книги, но недвижимым имуществом не владеющие; 3) дворяне, не внесенные в родословные книги. В зависимости от размеров недвижимого имущества (до 1861 г. – от количества крепостных душ) находилась степень полноправности участия дворян в дворянских выборах. От внесения в родословные книги той или иной губернии зависело участие в этих выборах и вообще принадлежность к дворянскому обществу той или иной губернии или уезда. Дворяне, владевшие в губернии недвижимым имуществом, подлежали записи в родословные книги этой губернии, но внесение в эти книги осуществлялось лишь по **ходатайствам** этих дворян. Поэтому немало дворян, получивших свое дворянство через чины и ордена, а также часть иностранных дворян, получивших права российского дворянства, не записывались в родословные книги каких-либо губерний.

Лишь представители первого из перечисленных разрядов пользовались в полном объеме правами и преимуществами потомственного дворянства как в составе дворянских обществ, так и при-

надлежавшими каждому лицу в отдельности. Второй разряд пользовался в полном объеме правами и преимуществами, принадлежавшими каждому лицу, а правами в составе дворянских обществ – в ограниченном объеме. И, наконец, третий разряд пользовался правами и преимуществами дворянства, присвоенными каждому отдельному лицу, и не пользовался никакими правами в составе дворянских обществ. При этом любое лицо из третьего разряда могло по своему желанию в любой момент перейти во второй или первый разряд, переход же из второго разряда в первый и наоборот зависел исключительно от материального положения.

Каждый дворянин, в особенности неслужащий, должен был записываться в **родословную книгу** той губернии, где он имел постоянное место жительства, если он владел в этой губернии какой-либо недвижимостью, хотя бы эта недвижимость была и менее значительна, чем его владения в других губерниях. Дворяне, имевшие необходимый имущественный ценз сразу в нескольких губерниях, могли записываться в родословные книги всех тех губерний, где они желали участвовать в выборах. При этом дворяне, доказавшие свое дворянство по предкам, но не имевшие нигде никакой недвижимости, вносились в книгу той губернии, где их предки владели имением. Получившие дворянство по чину или ордену могли вноситься в книгу той губернии, где они пожелают, независимо от наличия у них там недвижимости. Это же правило распространялось на иностранных дворян, но последние вносились в родословные книги лишь после предварительного о них представления в Департамент герольдии. Потомственные дворяне казачьих войск вносились: Войска Донского – в родословную книгу этого войска, а остальных войск – в родословные книги тех губерний и областей, где находились эти войска. При внесении дворян казачьих войск в родословные книги указывалась их принадлежность к этим войскам.

Не вносились в родословные книги личные дворяне. Родословная книга разделялась на шесть частей. В **первую часть** вносились «роды дворянства жалованного или действительного»; во **вторую часть** – роды дворянства военного; в **третью** – роды дворянства, приобретенного на службе гражданской, а также получившие право потомственного дворянства по ордену; в **четвертую** – все иностранные роды; в **пятую** – титулованные роды; в **шестую часть** – «древние благородные дворянские роды».

На практике в первую часть записывались и лица, получившие дворянство по ордену, особенно если этот орден жаловался вне обычного служебного порядка. При юридическом равенстве всех дворян, независимо от того, в какую часть родословной книги они были записаны, запись в первую часть считалась менее почетной, чем во вторую и третью, а все вместе три первые части – менее почетными, чем пятая и шестая. В пятую часть вносились роды, имевшие российские титулы баронов, графов, князей и светлейших князей, причем баронство остзейское означало принадлежность к древнему роду, баронство, пожалованное российскому роду, – его изначально незнатное происхождение, занятия торговлей и промышленностью (бароны Шафировы, Строгановы и др.). Графский титул означал особо высокое положение и особую императорскую милость, возвышение рода в XVIII – начале XIX в., так что в иных случаях был даже более почетным, чем княжеский, не подкрепленный высоким положением носителя этого титула. В XIX – начале XX в. графский титул давался часто при отставке министра или в знак особого монаршего благоволения к последнему, в качестве награды. Именно таково происхождение графства Валуевых, Деляновых, Витте, Коковцовых. Сам по себе княжеский титул в XVIII-XIX вв. не означал особо высокого положения и не говорил ни о чем, кроме древности происхождения рода. Княжеских родов в России было намного больше, чем графских, причем было много татарских и грузинских князей, был даже род тунгусских князей – Гантимуровых. О наибольшей знатности и высоком положении рода свидетельствовал титул **светлейших князей**, выделявший носителей этого титула из прочих князей и дававший право на титулование «ваша светлость» (обычные князья, как и графы, пользовались титулом «сиятельство», а баронам особого титулования присвоено не было).

В шестую часть вносились роды, дворянство которых насчитывало столетие на момент издания Жалованной грамоты, но в силу недостаточной определенности закона при рассмотрении ряда дел столетний срок исчислялся от времени рассмотрения документов на дворянство. На практике чаще всего доказательства для внесения в шестую часть родословной книги рассматривались особенно придирчиво, в то же время внесение во вторую или третью часть не встречало (при наличии соответствующих доказа-

тельств) никаких препятствий. Формально запись в шестую часть родословной книги не давала никаких привилегий, кроме одной единственной: в Пажеский корпус, Александровский (Царскосельский) лицей и в училище правоведения зачислялись только сыновья дворян, записанных в пятую и шестую части родословных книг.

**Доказательствами дворянства** считались: **дипломы на пожалование дворянским достоинством, жалованные от монархов гербы, патенты на чины, доказательства** пожалования ордена, доказательства «через жалованные или похвальные грамоты», **указы на пожалование земель или деревень, награждение на дворянской службе поместьями, указы или грамоты на пожалование поместьями и вотчинами, указы или грамоты на жалованные деревни и вотчины** (хотя бы и утраченные родом впоследствии), **указы, указы, наказы или грамоты, данные дворянину на посольство, посланничество** или иную посылку, **доказательства о дворянской службе предков, доказательства**, что отец и дед «вели благородную жизнь или состояние, или службу, сходственную с дворянским названием», подкрепленные свидетельством 12 человек, о дворянстве которых нет сомнения, **купчие, закладные, рядные и духовные о дворянском имении, доказательства**, что отец и дед владели деревнями, а также доказательства «**поколенные и наследственные, восходящие от сына к отцу, деду, прадеду** и так выше, сколько показать могут и пожелают» (**родословия, поколенные росписи**)<sup>91</sup>.

Первой инстанцией для рассмотрения доказательства дворянства были **дворянские депутатские собрания**, состоявшие из депутатов от уездных дворянских обществ (по одному от уезда) и губернского предводителя дворянства. Дворянские депутатские собрания рассматривали предъявляемые доказательства на дворянство, вели **губернские родословные книги** и отсылали сведения и выписки их этих книг в губернские правления и в Департамент герольдии Сената, а также выдавали грамоты на внесение дворянских родов в родословную книгу, выдавали дворянам по их просьбе копии **протоколов**, на основании которых род их внесен в родословную книгу, или **свидетельства о дворянстве**. Права дворянских депутатских собраний были ограничены внесением в родословную книгу только тех лиц, которые уже неопровержимо

---

<sup>91</sup> Свод законов Российской империи. Т. 9. Законы о состояниях. Ст. 54.

доказали свое дворянство. Возведение в дворянство или восстановление в дворянстве не входило в их компетенцию. При рассмотрении доказательств дворянские депутатские собрания не имели права толковать или пояснять действующие законы. Они должны были рассматривать доказательства только тех лиц, которые владеют или владели в данной губернии недвижимостью сами или через жен. Но отставных военных или чиновников, избравших при отставке местом жительства данную губернию, депутатские собрания могли беспрепятственно сами вносить в родословные книги при предъявлении патентов на чины и заверенных послужных или формулярных списков, а также утвержденных духовными консисториями метрических свидетельств на детей.

**Родословные книги** составлялись в каждой губернии депутатским собранием совместно с губернским предводителем дворянства. Уездные же предводители дворянства составляли **алфавитные списки дворянских родов** своего уезда с указанием о каждом дворянине имени и фамилии, сведений о браке, жене, детях, недвижимости, месте жительства, чине и нахождении на службе или в отставке. Эти списки представлялись с подписью уездного предводителя дворянства губернскому. На этих списках основывалось депутатское собрание при внесении в родословную книгу каждого рода, причем решение о таком внесении должно было основываться на неопровержимых доказательствах и приниматься не менее, чем двумя третями голосов.

Определения депутатских собраний поступали на ревизию в Департамент герольдии Сената, кроме дел о лицах, приобретших дворянство в порядке службы. При отправлении дел на ревизию в Департамент герольдии дворянские депутатские собрания должны были следить, чтобы приложенные к этим делам родословные содержали сведения по каждому лицу о доказательствах его происхождения, а метрические свидетельства были заверены в консистории. Департамент герольдии рассматривал дела о дворянстве и родословных книгах, права на дворянское достоинство и на титулы князей, графов и баронов, а также на почетное гражданство, осуществлял выдачу в установленном законом порядке **грамот, дипломов и свидетельств** на эти права, рассматривал дела о перемене фамилий дворянами и почетными гражданами, составлял гербовник дворянских родов и городской гербовник,

утверждал и составлял новые дворянские гербы и выдавал копии с гербов и родословных.

При рассмотрении дел о доказательстве дворянства для отдельных местностей и народов (конфессий) существовал особый порядок. Так, при рассмотрении дел об отыскивающих дворянство греках и магометанах, в случае недостатка или отсутствия требуемых общим законодательством доказательств, депутатские собрания обязаны были свои отрицательные заключения, не приводя их в исполнение и не объявляя просителям, отсылать губернатору, который имел право, если, несмотря на недостаток письменных доказательств, дворянство данного лица не подлежит сомнению, направлять свои представления об этом министру юстиции, последний же вносил их на рассмотрение в Государственный совет (в Департамент гражданских и духовных дел).

#### **2.4.8. Почетное гражданство**

В категорию именитых граждан вошли **три группы горожан**: имеющие заслуги **на выборной городской службе** (не включенные в систему государственной службы и не вписанные в «Табель о рангах»), **ученые, художники, музыканты** (вспомним, что до конца XVIII в. ни Академия наук, ни Академия художеств не были включены в систему «Табели о рангах») и, наконец, **верхушка купечества**. Представителей этих трех, разнородных, по сути дела групп объединяло то, что, не имея возможности поступить на государственную службу, они могли претендовать на определенные сословные привилегии лично и распространить их на свое потомство.

Именитые граждане были освобождены от телесного наказания и рекрутской повинности. Им разрешалось иметь загородные дворы и сады (кроме заселенных имений) и ездить по городу парой и четверней (привилегия «благородного сословия»), не возбранялось иметь и заводить фабрики, заводы, морские и речные суда. Звание именитых граждан передавалось по наследству, что делало их сложившейся сословной группой. Внуки именитых граждан, отцы и деды которых несли это звание беспорочно, по достижении ими 30 лет от роду могли просить о присвоении им дворянства.

Эта сословная категория просуществовала недолго. 1 января 1807 г. звание именитых граждан для купцов было отменено «как

смешивающее разнородные достоинства»<sup>92</sup>. При этом оно было оставлено в качестве отличия для ученых и художников, но поскольку к тому времени ученые были включены в систему государственной службы, дающей личное и потомственное дворянство, звание это перестало быть актуальным и практически исчезло.

19 октября 1831 г. в связи с «разбором» шляхты при исключении значительной массы мелкого шляхетства из числа дворян и записи их в однодворцы и в городские сословия те из них, «кои обращаются в каких-либо ученых занятиях» – врачи, учителя, художники и т.п., а также имеющие узаконенные свидетельства на адвокатское звание, «для различия от производящих мещанский промысел или находящихся в услужении и других низших занятиях» получали звание **почетных граждан**<sup>93</sup>. Затем, 1 декабря 1831 г., было уточнено, что из художников к этому званию следует причислять только живописцев, литографов, граверов, резчиков на камнях и металлах, архитекторов, скульпторов, имеющих диплом или свидетельство академии.

Манифестом 10 апреля 1832 г.<sup>94</sup> во всей империи было введено новое сословие **почетных граждан**, делившихся, как и дворяне, на **потомственных** и **личных**. В число потомственных почетных граждан вошли дети личных дворян, дети лиц, получивших звание потомственного почетного гражданина, т.е. рожденные в этом состоянии, купцы, пожалованные званиями коммерции и мануфактур-советников, купцы, награжденные (после 1826 г.) одним из российских орденов, а также купцы, пробывшие десять лет в первой гильдии или 20 лет во второй гильдии и не впадавшие в банкротство. О получении личного почетного гражданства могли просить лица, окончившие российские университеты, художники свободных состояний, окончившие Академию художеств или получившие диплом на звание художника Академии, иностранные ученые, художники, а также торгующие капиталисты и хозяева значительных мануфактурных и фабричных заведений, хотя бы они и не были российскими подданными. Потомственное почетное гражданство могло жаловаться «по отличиям в науках» лицам, уже имеющим личное почетное гражданство, лицам, имеющим ученые степени доктора или магистра, воспитанникам Академии худо-

---

<sup>92</sup> ПСЗ I. Т. 29. № 22418.

<sup>93</sup> ПСЗ II. Т. 6. № 4869.

<sup>94</sup> ПСЗ II. Т. 7. № 5284.

жеств через десять лет после ее окончания «за отличия в художествах» и иностранцам, принявшим российское подданство и пробывшим в нем десять лет (если ранее они получили звание личного почетного гражданина).

Звание потомственного почетного гражданина наследовалось. Муж передавал почетное гражданство жене, если та принадлежала по рождению к одному из низших сословий, причем вдова не теряла этого звания со смертью мужа.

Утверждение в потомственном почетном гражданстве и выдача грамот на него были возложены на Герольдию.

Почетные граждане пользовались свободой от подушной подати, рекрутской повинности, постоя и телесного наказания. Они имели право участвовать в городских выборах и избираться в общественные должности не ниже тех, в которые избираются купцы первой и второй гильдий. Почетные граждане имели право употреблять это наименование во всех актах.

Утрачивалось почетное гражданство по суду, в случае злостного банкротства, некоторые права почетных граждан утрачивались при записи в ремесленные цехи.

В 1833 г. было подтверждено, что почетные граждане не включаются в общую перепись, а по каждому городу ведутся их особые списки<sup>95</sup>. В дальнейшем круг лиц, имевших право на почетное гражданство, уточнялся и расширялся.

В 1836 г. было установлено, что просить о личном почетном гражданстве могут лишь выпускники университетов, получившие при окончании какую-либо ученую степень<sup>96</sup>. В 1839 г. право на почетное гражданство было предоставлено артистам императорских театров (первого разряда, прослужившим определенный срок на сцене)<sup>97</sup>. В том же году это право (лично) получили воспитанники высшего коммерческого пансиона в С.-Петербурге<sup>98</sup>. В 1844 г. право получения почетного гражданства было распространено на служащих Российско-Американской компании (из сословий, не имевших права на государственную службу)<sup>99</sup>. В 1845 г.

---

<sup>95</sup> ПСЗ II. Т. 8. № 6265.

<sup>96</sup> ПСЗ II. Т. 11. № 9032.

<sup>97</sup> ПСЗ II. Т. 14. № 11934.

<sup>98</sup> ПСЗ II. Т. 14. № 11971.

<sup>99</sup> ПСЗ II. Т. 19. № 18290.



было подтверждено право на потомственное почетное гражданство купцов, получивших ордена Св. Владимира и Св. Анны<sup>100</sup>. С 1845 г. потомственное почетное гражданство стали приносить гражданские чины с 14-го по 10-й класс. В 1848 г. право получения почетного гражданства (личного) было распространено на выпускников Лазаревского института<sup>101</sup>. В 1849 г. к почетным гражданам были причислены врачи, фармацевты и ветеринары<sup>102</sup>. В этом же году право на личное почетное гражданство было предоставлено выпускникам гимназий – детям личных почетных граждан, купцов и мещан<sup>103</sup>. В 1849 г. личные почетные граждане получили возможность поступать на военную службу на правах вольноопределяющихся. В 1850 г. право на награждение званием личного почетного гражданина получили евреи, состоящие чиновниками по особым поручениям при генерал-губернаторах в черте оседлости («ученые евреи при губернаторах»)<sup>104</sup>. В дальнейшем были уточнены права потомственных почетных граждан на поступление на государственную службу, а также расширен круг учебных заведений, окончание которых давало право на личное почетное гражданство. В 1862 г. право на почетное гражданство получили технологи первого разряда и инженеры-технологи, окончившие Санкт-Петербургский технологический институт<sup>105</sup>. В 1865 г. было установлено, что отныне в потомственное почетное гражданство купцы первой гильдии возводятся после пребывания в ней «сряду» не менее 20 лет<sup>106</sup>. В 1866 г. право на получение потомственного почетного гражданства было предоставлено купцам первой и второй гильдий, купившим имения в Западных губерниях ценой не менее 15 тыс. руб.

К почетному гражданству были также причислены представители верхушки горожан и духовных лиц некоторых народов и местностей России: тифлиссские первостатейные мокалаки<sup>107</sup>, жители городов Анапы, Новороссийска, Поти, Петровска и Сухума, по

---

<sup>100</sup> ПСЗ II. Т. 20. № 19227.

<sup>101</sup> ПСЗ II. Т. 23. № 22257.

<sup>102</sup> ПСЗ II. Т. 24. № 23022.

<sup>103</sup> ПСЗ II. Т. 24. № 23113.

<sup>104</sup> ПСЗ II. Т. 25. № 24298.

<sup>105</sup> ПСЗ II. Т. 37. № 38439.

<sup>106</sup> ПСЗ II. Т. 40. № 41789.

<sup>107</sup> ПСЗ II. Т. 38. № 39936, 40003.

представлению начальства за особые заслуги<sup>108</sup>, зайсанги из калмыков Астраханской и Ставропольской губерний, не имеющие чинов и владеющие наследственными аймаками<sup>109</sup>, караимы, занимавшие не менее 12 лет духовные должности гахамов, газзанов и шамасей<sup>110</sup> и др.

В результате на начало XX в. к потомственным почетным гражданам по рождению принадлежали дети личных дворян, обер-офицеров, чиновников и духовных лиц, пожалованных орденами Св. Станислава и Св. Анны (кроме первых степеней), дети священнослужителей православного и армяно-григорианского исповедания, дети церковных причетников (дьячков, пономарей и псаломщиков), окончившие курс в духовных семинариях и академиях и получившие там ученые степени и звания, дети протестантских проповедников, дети лиц, исполнявших беспорочно в течение 20 лет должность закавказского шейх-уль-ислама или закавказского муфтия, калмыкские зайсанги, не имевшие чинов и владеющие наследственными аймаками, и, разумеется, дети потомственных почетных граждан, а к личным почетным гражданам по рождению принадлежали усыновленные дворянами и потомственными почетными гражданами, вдовы церковных причетников православного и армяно-григорианского исповеданий, дети высшего закавказского мусульманского духовенства, если их родители исполняли беспорочно службу в течение двух лет, зайсанги из калмыков Астраханской и Ставропольской губерний, не имеющие ни чинов, ни наследственных аймаков.

Личное почетное гражданство могло испрашиваться за десять лет полезной деятельности, а после пребывания в течение десяти лет в личном почетном гражданстве за эту же деятельность могло испрашиваться и потомственное почетное гражданство.

Потомственное почетное гражданство присваивалось окончившим некоторые учебные заведения, коммерции и **мануфактур-советникам**, купцам, получившим один из российских орденов, купцам первой гильдии, пробывшим в ней не менее 20 лет, артистам императорских театров первого разряда, прослужившим не менее 15 лет, кондукторам флота, прослужившим не ме-

---

<sup>108</sup> ПСЗ II. Т. 21. № 20707; Т. 32. № 32322; Т. 33. № 33780.

<sup>109</sup> ПСЗ II. Т. 9. № 7560а.

<sup>110</sup> ПСЗ II. Т. 38. № 39460.

нее 20 лет, караимским гахамам, пробывшим в должности не менее 12 лет. Личное почетное гражданство, кроме уже упомянутых лиц, получали поступавшие в гражданскую службу при производстве в чин 14-го класса, окончившие курс в некоторых учебных заведениях, уволенные из гражданской службы с чином 14-го класса и получившие при отставке из военной службы обер-офицерский чин, управляющие сельскими ремесленными мастерскими и мастера этих заведений после службы, в течение соответственно, пяти и десяти лет, управляющие, мастера и преподаватели технических и ремесленных учебных мастерских Министерства торговли и промышленности, прослужившие десять лет, мастера и мастера-техники низших ремесленных школ Министерства народного просвещения, также прослужившие не менее десяти лет, артисты императорских театров первого разряда, прослужившие десять лет на сцене, кондукторы флота, прослужившие десять лет, лица, имевшие судоводительские звания и проплававшие не менее пяти лет, судовые механики, проплававшие пять лет, почетные блюстители еврейских учебных заведений, исполняющие эту должность не менее 15 лет, «ученые евреи при губернаторах» за особые заслуги после службы в течение не менее 15 лет, мастера императорской Петергофской гранильной фабрики, прослужившие не менее десяти лет, и некоторые другие категории лиц.

Если почетное гражданство принадлежало данному лицу по праву рождения, оно не требовало особого подтверждения, если почетное гражданство присваивалось, требовалось **решение** Департамента герольдии Сената и **грамота** из Сената<sup>111</sup>.

Принадлежность к почетным гражданам могла совмещаться с пребыванием в других сословиях – купечестве и духовенстве – и не зависела от рода деятельности (до 1891 г. лишь вхождение в некоторые цехи лишало почетного гражданина некоторых преимуществ его звания).

Корпоративная организация почетных граждан отсутствовала.

#### **2.4.9. Казачество**

Казачество в Российской империи было особым военным сословием (точнее, сословной группой), стоявшим особняком от

---

<sup>111</sup> РГИА, ф. 1343, оп. 39, 40, 41, 47.

прочих. В основе сословных прав и обязанностей казаков лежал принцип корпоративного владения войсковыми землями и свободы от повинностей при условии обязательной военной службы. Сословная организация казачества совпадала с военной. При выборном местном самоуправлении казаки подчинялись восковому атаманам (войсковым наказным или наказным), которые пользовались правами командующего военным округом или генерал-губернатора. С 1827 г. верховным атаманом всех казачьих войск считался наследник престола.

К началу XX в. в России существовало 11 казачьих войск, а также казачьи поселения в двух губерниях.

При атамане действовал войсковой штаб, на местах управление осуществляли атаманы отделов (на Дону – окружные), в станицах – избираемые станичными сходами станичные атаманы.

Принадлежность к казачьему сословию была наследственной, хотя формально запись в казачьи войска для лиц других сословий не исключалась.

При прохождении службы казаки могли достигать чинами и орденами дворянства. В этом случае принадлежность к дворянству сочеталась с принадлежностью к казачеству.

## 2.5. ОБРАЗОВАНИЕ

### 2.5.1. Народное образование в России в XVII-XVIII вв.

Первым **высшим учебным заведением** в России была **Киевская академия**, основанная в начале XVII в. В 1682 г. в Москве открылась **Законоспасская школа**, положившая начало будущей **Славяно-греко-латинской академии**. В 1700 г. Петр I основал в Москве Математическую школу (математических и навигационных наук) для дворянских и приказных детей. Далее были открыты школы: адмиралтейская, артиллерийская, инженерная и две горных на Урале. В 1715 г. школа навигационных наук получила название **Морской академии** и была переведена в Петербург. Обе академии Морская и Славяно-греко-латинская – способствовали образованию сети низших школ, учрежденных Петром I в провинции. По отношению к этим школам академии играли роль учительских семинарий. Для столичных учебных заведений провинциальные школы служили подготовительной ступенью. В 1716 г. было открыто в разных городах 12 школ, в 1720-1722 гг. к ним прибавились еще 30. Новая школа обучала арифметике и геометрии и получила название **Цифирной школы**. Набрано было в эти школы более 2 тыс. человек из разных сословий (духовного сословия, солдатских детей, приказных, посадских, дворян и боярских детей). Большую часть составляли ученики духовного сословия. Петровская цифирная школа просуществовала до 1744 г.

**Духовная школа** в провинции появилась в связи с предписанием духовного регламента, обязывавшего архиереев открывать школы при архиерейских домах. За 1721-1725 гг. было открыто около 46 **епархиальных школ**. В последние годы царствования Петра I почти каждый губернский город имел по две школы – светскую и духовную. Епархиальные школы почти в таком же количестве дожили до того времени, когда началось их превращение в семинарии (начиная с 1737 г.).

Задумав основание **Академии наук**, Петр I решил присоединить к академии **университет** и **гимназию**. В первый год (1726 г.) в гимназию поступили 120 учеников, во второй – 58, в третий – 56, в четвертый – 74. Чтобы остановить быстрое падение числа учеников, начиная с 1729 г. в нее разрешили принимать детей солдат, мастеровых и даже крепостных. Дети среднего сословия сдела-

лись единственными учениками академической гимназии, так как после открытия в 1730 г. **Сухопутного шляхетского корпуса** дворянских детей стали отдавать в него. Ученики гимназии, как правило, ограничивались прохождением низших классов, и университет оставался почти без слушателей.

Неудачные попытки устроить общеобразовательные учебные заведения в Петербурге не остановили правительство, которое учредило подобные учебные заведения в Москве. В 1755 г. в Москве был создан университет и при нем две гимназии: одна – для дворян, другая – для разночинцев. Становясь студентом, гимназист получал шпагу и с ней дворянское достоинство, кончая университет, студент получал обер-офицерский чин. В 1758 г. в Казани были открыты две гимназии (для дворян и разночинцев). Университет в первые годы своего существования наполнялся учениками духовных семинарий и академий.

Во время царствования Екатерины II отдавалось предпочтение **закрытым учебным заведениям** (мужским и женским). В академической (петербургской) гимназии и в шляхетском корпусе были открыты отделения для малолетних детей четырех-пяти лет. При **Смольном монастыре** было устроено закрытое учебное заведение для дворянок и мещанок.

В 1782 г. была образована Комиссия об устройстве **народных училищ**. Ею был утвержден план учебных заведений, разработанный Янковичем (создателем **первой русской общеобразовательной школы**). В соответствии с этим планом учреждались три типа общеобразовательных школ: **двухклассные, трехклассные и четырехклассные**. В 26 губернских городах были открыты главные народные училища, в 1788 г. открылись училища в остальных 14 губерниях.

Будущие учителя для общеобразовательных школ готовились в открытом в 1783 г. **Главном народном училище Петербурга**. Для этой цели были вызваны 100 воспитанников **духовных семинарий** и **Московской духовной академии**. В 1786 г. **Учительская семинария** отделилась от Главного училища и просуществовала до 1801 г., выпустив 425 учителей. **Губернские главные училища** также готовили учителей для общеобразовательных школ. Большинство учеников народных училищ составляло дети купцов, мещан и солдат.

Открывшиеся в уездных городах **малые народные училища** содержались местными городскими думами, которые открывали и закрывали их в зависимости от количества учащихся.

Малые и главные училища предназначались для мальчиков и девочек, но с 1782 по 1800 гг. девочек обучалось в школах всего 7%. По проекту 1770 г. планировалось в каждом селе или большой деревне открыть по одной **сельской школе** на 100-250 семей. Все расходы на нее возлагались на прихожан. Надзор за школой поручался священникам, преподавателями назначались **дияконы, дьячки** и светские лица. При Екатерине II было открыто около 12 сельских школ в разных губерниях.

## **2.5.2. Народное образование в России в XIX – начале XX в.**

### **Органы управления народным образованием в XIX в.**

В 1802 г. для «воспитания юношества и распространения наук» было создано Министерство народного просвещения, а в 1803-1804 гг. – система его местных учреждений. Законом 1803 г. были учреждены шесть **учебных округов: Петербургский, Московский, Виленский, Дерптский, Харьковский и Казанский** (по несколько губерний в учебном округе). Каждый округ возглавлял попечитель, под надзором которого находились все учебные заведения округа.

В начале XIX в. были учреждены **университеты** в Вильно, Харькове, Казани, Дерпте, в 1819 г. **Педагогический институт** в С.-Петербурге был преобразован в университет. Университеты являлись, согласно своим уставам, и органами управления учебными заведениями. Была создана сеть учебных заведений всесословного характера: **четырёхклассные гимназии** во главе с директором, **двухклассные уездные училища** во главе со смотрителем и **одногодичные приходские училища**.

В начале XIX в. в России были созданы привилегированные учебные заведения – **лицей: Царскосельский лицей, Нежинский лицей графа Безбородко, Демидовский лицей в Ярославле, Ришельевский лицей в Одессе**.

25 июня 1835 г. было издано новое положение об учебных округах, согласно которому управление учебными заведениями округа отдавалось в руки попечителя, университеты становились только учебными заведениями, так как они лишались функ-

ции управления. В 1848-1849 гг. ограничивается прием в университеты разночинцев.

Реформы 60-х гг. в области просвещения ограничили в некоторой степени влияние попечителей учебных округов на университеты, но они продолжали оставаться главными администраторами для других учебных заведений. Увеличение числа средних и низших учебных заведений повлекло создание **губернских, уездных и городских училищных советов** (закон от 14 июля 1864 г.). Советы состояли из чиновников, представителей духовенства и земских органов. Вскоре был принят новый устав гимназии, который установил принцип всесословности средней школы.

### **2.5.3. Типы учебных заведений, существовавших в России в середине XIX – начале XX в. (высшие, средние, низшие)**

Учебные заведения России XIX в. делились следующим образом: а) общеобразовательные; б) медицинские; в) юридические; г) технические; д) педагогические; е) сельскохозяйственные и лесные; ж) коммерческие; з) военные; и) морские; к) духовные; л) межевые и топографические; м) восточных языков; н) художественные, музыкальные, драматического искусства; о) женские учебные заведения.

Высшими общеобразовательными учебными заведениями являлись университеты. К концу XIX в. в России (не считая Финляндии) существовало девять университетов: Петербургский, Московский, Юрьевский (бывший Дерптский), святого Владимира в Киеве, Новороссийский в Одессе, Харьковский, Варшавский, Томский, Казанский. После 1905 г. открылись Саратовский, Пермский, Донской (в Ростове-на-Дону) университеты. В университет принимались лица, имевшие аттестаты зрелости, окончившие восемь классов классических гимназий или выдерживавшие окончательные испытания (в Томский, Юрьевский и Варшавский университеты могли поступить лица, окончившие духовные семинарии по первому разряду, если они выдержали экзамены).

Средними общеобразовательными учебными заведениями являлись **классические гимназии, прогимназии** (четырёхклассные) и **реальные училища**. Они были доступны для всех сословий. Курс гимназий был рассчитан на восемь лет, реальных училищ – на шесть лет. Желающие могли окончить дополнительный



седьмой класс реального училища, если были намерены поступать в высшие технические учебные заведения. К концу XIX в. в России существовало 196 гимназий, а в 1912 г. – 417.

Начальное образование получали в **приходских школах, земских и начальных городских училищах** (с трехлетним курсом), **городских училищах** – по уставу 1872 г с шестилетним курсом. Значительная часть начальных школ находилась под контролем Министерства народного просвещения, учебные заведения содержались земством, городскими общественными учреждениями и частными лицами. Начальных училищ, содержащихся земством, сельскими обществами и сословиями, было в 1911 г. более 27 тыс. Существовали **фабричные школы** для малолетних рабочих, в них обучались дети работающих на фабриках и заводах. В 90-х гг. XIX в. существовало более 400 школ такого типа.

С начала 30-х гг. в России начинают возникать **правительственные сельские школы**. Они появлялись в селениях казенных и удельных крестьян с целью подготовки писарей для сельского управления. В 1875 г. Министерством народного просвещения стали открываться **одноклассные и двухклассные сельские училища**. Срок обучения в этих училищах составлял не менее трех лет для одноклассных и пяти лет для двухклассных. К концу XIX в. насчитывалось 2268 сельских училищ.

Существовали **конфессиональные школы**: католические, протестантские, еврейские и т.д. и так называемые **инородческие школы**. Общественные начальные школы, содержащиеся ведомством Св. Синода, принадлежали к двум главным типам: **школы грамоты** и **церковно-приходские школы**. Церковно-приходские школы были одноклассными и двухклассными (с четырехлетним курсом). В 1911 г. их было 37922. В ведении духовенства состояли и **воскресные школы**, которые учреждались в виде самостоятельных учебных заведений.

К **высшим медицинским учебным заведениям** относились: Клинический институт великой княгини Елены Павловны в Петербурге, Гинекологический институт при Московском университете, Бактериологический институт при Ново-Екатериненской больнице в Москве, Акушерские курсы для врачей при Имперском клиническом институте в Петербурге, Курсы глазной лечебницы в Петербурге, Курсы для врачей при бактериологической станции

Харьковского медицинского общества. Врачи в России получали образование на медицинских факультетах университетов. В С.-Петербурге существовал женский медицинский институт. Высшее медицинское образование получали в ветеринарных институтах в Варшаве, Харькове, Казани и Юрьеве.

К средним учебным заведениям относились **фельдшерские школы** – 23 мужские и 13 женских, большая часть их содержалась земством. Существовали **зубоврачебные школы** в Петербурге, Одессе, Варшаве, Москве. Это были частные учебные заведения, для получения диплома слушатели держали экзамены на медицинских факультетах университетов или Военно-медицинской академии. Существовали восемь школ для приготовления акушеров (**повивальное училище, повивальный институт, повивальная школа, акушерские курсы**), 24 школы для обучения «сельских повивальных бабок», **частные школы** для изучения массажа и врачебной гимнастики.

Высшее юридическое образование получали на юридических факультетах университетов, в Демидовском лицее в Ярославле, Александровском лицее в С.-Петербурге, училище правоведения (два последних были доступны для детей привилегированных классов), Военно-юридической академии.

**Высшее техническое образование** в России получали: в Технологическом институте им. Николая I в Петербурге, Московском техническом училище, Харьковском практическом технологическом институте, Технологическом институте в Томске, Рижском политехническом институте. Все эти учебные заведения находились в ведении Министерства народного просвещения. Под началом Министерства земледелия состоял Горный институт Екатерины II (существовало шесть низших горных училищ). В ведении Министерства внутренних дел находились Институт гражданских инженеров императора Николая I (основан в 1842 г. как строительное училище), Электротехнический институт. Под началом Министерства путей сообщения находились Институт инженеров путей сообщения императора Александра I (основан в 1810 г.), Московское инженерное училище. При материальной поддержке местных обществ и крупных промышленников в Киеве и Варшаве были открыты два политехникума.

Среднее техническое образование получали в десяти **средних технических училищах**, половина из которых была основана по-

сле 1894 г. В 80-90-х гг. XIX в. были открыты при содействии общественных учреждений и частных лиц 11 низших технических и 21 **ремесленное училище**, 12 **школ ремесленных учеников** для мальчиков 11-14 лет.

К концу XIX в. в сельской местности были открыты 15 низших ремесленных школ. В ведении Министерства народного просвещения существовало около 60 учебных заведений такого рода. Под началом Министерства путей сообщения состояли 32 технических **железнодорожных училища**, в которых получали образование преимущественно дети железнодорожников.

**Педагогическое образование** получали в закрытых учебных заведениях, куда принимались на казенное содержание окончившие курс гимназии или духовной семинарии, – Историко-филологических институтах в Петербурге и Нежине, **учительских институтах** (в 1898 г. их было десять). 70-е гг. XIX в. были временем основания большого числа **учительских семинарий**. Это были открытые учебные заведения (в 1898 г. было 62 учительских семинарии и **учительские школы**).

К **сельскохозяйственным и лесным учебным заведениям**, дающим высшее образование, относились: Московский сельскохозяйственный институт, Институт сельского хозяйства и лесоводства в Новой Александрии, Лесной институт в Петербурге, Высшие курсы по виноделию при Никитском ботаническом саду в Крыму.

Среднее сельскохозяйственное образование получали в училищах, таких училищ к началу 1898 г. было 11. В России существовали 105 низших сельскохозяйственных школ первого и второго разряда с четырех- и двухлетними курсами, **низшие лесные школы** (в 1896 г. – 23) для подготовки помощников лесничих.

Коммерческие учебные заведения были средние и низшие. Средние учебные заведения – **коммерческие училища** (семи- и трехклассные). Низшие учебные заведения: **торговые школы, торговые классы и коммерческие курсы**. Они предназначались для слушателей самого разнообразного состава по возрасту и положению. Коммерческие учебные заведения были сосредоточены в столицах и крупных центрах.

Высшее военное образование получали в **военных академиях офицеры**, прослужившие несколько лет в строю: в Николаевской

академии Генерального штаба, Михайловской артиллерийской, Николаевской инженерной, Александровской военной юридической. К высшим учебным заведениям относились и **военные училища**, которых было восемь: четыре пехотных, кавалерийское, инженерное и два артиллерийских. Для подготовки офицеров, производящих топографические работы, существовало военно-топографическое училище. Все училища были закрытого типа, их воспитанники (юнкера) считались на действительной службе.

К средним военным учебным заведениям относились **кадетские корпуса** (их было 28) с семилетним курсом. Существовали **юнкерские училища** с двухлетним курсом, не дававшие особых прав на государственной службе, окончившие курс выпускались подпрапорщиками. Существовали: семь пехотных юнкерских училищ, два кавалерийских и два казачьих.

Для нижних чинов существовали **школы – ротные, батальонные, эскадронные, батарейные, телеграфные, понтонные** и др., **школы для начального обучения солдатских детей, школы писарей** и др. В 1896 г. существовало 10270 низших школ такого рода.

Высшее морское образование получали в Николаевской **морской академии, Морском кадетском корпусе**, Морском инженерном училище императора Николая I в Кронштадте. Существовали еще офицерские классы: минный и артиллерийский, начальные школы для детей матросов, специальные школы для низших чинов: минная, комендорская, школа рулевых и т.д.

Для нужд торгового флота был основан **41 мореходный класс**. С 1889 г. мореходные классы перешли под контроль Министерства финансов.

К числу духовных учебных заведений относились: **духовные академии, духовные семинарии и духовные училища**. Духовных академий было четыре: Киевская, Московская, Петербургская и Казанская. Основная масса священнослужителей получала образование в духовных семинариях, причисляемых к средним учебным заведениям (до конца 70-х гг. XIX в. окончившие семинарии имели свободный доступ в высшие учебные заведения наравне с гимназистами). К концу XIX в. в России существовало 58 семинарий.

Начальное образование давалось в **духовных училищах**, программа которых приближалась к программе четырех классов гимназии. К концу XIX в. существовало 186 духовных училищ.

Лютеранские пасторы готовились в Юрьевском университете на лютеранском богословском факультете. Католическое духовенство имело **Римско-католическую духовную академию** в С.-Петербурге и семинарии. Армянская церковь имела в Эчмиадзине духовную академию. Мусульманство получало образование в многочисленных **медресе**.

Межевых и топографических учебных заведений было шесть: одно высшее – **Константиновский межевой институт** в Москве – и пять **земельных училищ**. Все эти учебные заведения находились в ведении Министерства юстиции.

Образование в области восточных языков получали на факультете восточных языков в Петербургском университете и Лазаревском институте восточных языков в Москве. В 1899 г. во Владивостоке был основан Восточный институт для подготовки к службе в административных и торгово-промышленных учреждениях восточноазиатской России и прилегающих к ней государствах. Для поступления в институт необходимо было окончить курс в одном из средних учебных заведений.

Большая часть художественных и музыкальных учебных заведений содержалась частными лицами и обществами. Образование по художественной специальности получали в **Академии художеств**, в **Высшем художественном училище** при **Императорской академии художеств** в Петербурге, **Центральном училище технического рисования барона Штиглица** в Петербурге, **Строгановском училище технического рисования** в Москве, **Училище живописи, ваяния и зодчества** в Москве, **рисовальных школах** в Петербурге, Саратове, Харькове, Киеве, Казани.

Низшее художественное образование получали в вечерних и воскресных классах, посещаемых в основном ремесленниками. К такого рода учебным заведениям относились: Начальная школа рисования при Центральном училище барона Штиглица, Классы рисования Императорского общества поощрения художеств для рабочих С.-Петербурга и его окрестностей, Классы технического рисования и черчения Общества распространения технических знаний в Москве.

Музыкальное образование получали в Петербургской и Московской **консерваториях**, Варшавском **музыкальном институте**

те, Придворной певческой капелле, Синодальном училище церковного пения в Москве. Кроме того, существовали частные **музыкальные школы и училища** Императорского музыкального общества.

Основы драматического искусства изучали в **театральных училищах** в Петербурге и Москве, **Музыкально-драматическом училище** Филармонического общества, на драматических курсах и курсах выразительного чтения, содержащихся частными лицами.

К **высшим женским учебным заведениям** относились: Высшие женские курсы в С. Петербурге, действующие по уставу 1889 г., Педагогические курсы Фребелевского общества, Женский медицинский институт в Петербурге. При некоторых институтах существовали педагогические классы, педагогические курсы при женских гимназиях.

Среднее образование женщины получали в **женских гимназиях** Министерства народного просвещения и ведомства учреждений императрицы Марии, в **институтах** этого ведомства и **епархиальных училищах**. В 1894 г. в России было 161 женская гимназия, 176 (трех – или четырехклассных) прогимназий Министерства народного просвещения, 30 гимназий Ведомства императрицы Марии. В институты Ведомства императрицы Марии принимались девушки из привилегированных сословий (это были закрытые учебные заведения), при приеме в женские гимназии не существовало ограничений. Женские епархиальные училища находились в ведении Св. Синода и были предназначены в основном для дочерей лиц духовного звания. В 1896 г. существовало 51 женское епархиальное училище.

Промежуточное положение между средними и высшими учебными заведениями занимали **женские училища духовного ведомства**, состоящие под покровительством императора (их было 13), десять Мариинских женских училищ для низших слоев городского населения. Низшее образование девочки получали в начальных школах, где было совместное обучение, но существовали и отдельные школы для девочек.

Существовали **специальные женские учебные заведения: курсы фельдшерниц и лекарских помощниц, акушерские курсы, повивальные институты**. К концу XIX в. в России было около

200 **рукодельных, кулинарных, ремесленных, хозяйственных школ**. В Петербурге существовало **женское коммерческое училище**, где получали специальность «ученых конторщиц».

#### **2.5.4. Документы об образовании, содержащие генеалогическую информацию**

**Аттестат зрелости** выдавался по окончании гимназии, училища, пансиона, содержал следующие сведения: фамилия, имя, отчество, сословная принадлежность, вероисповедание, дата рождения, дата поступления в учебное заведение, дата окончания, состав предметов, отметки. Состав информации мог быть и более сокращенным: имя, фамилия, отчество, происхождение, предметы, отметки, дата выдачи документа об образовании. Дубликаты этих документов сохранились в фондах учебных заведений<sup>112</sup>.

**Свидетельство (выпускное)** – документ, удостоверяющий факт прохождения полного курса высшего учебного заведения, вручался всем выпускникам и являлся допуском к окончательным испытаниям для получения диплома и связанных с ним служебных и сословных прав. Содержал информацию: фамилия, имя, отчество, сословная принадлежность, вероисповедание, время обучения в учебном заведении, состав предметов и отметки, дата выдачи документа.

**Свидетельство об окончании** одного из классов гимназии (училища) имело следующий состав информации: фамилия, имя, отчество, сословная принадлежность, вероисповедание, дата рождения, время обучения в учебном заведении, состав предметов и отметки, место обучения до поступления в учебное заведение, дата выдачи документа.

**Свидетельство об исключении** из учебного заведения содержало следующие данные: фамилия, имя, имя и отчество отца, сословная принадлежность, место проживания, возраст, дата поступления, сведения об успехах в учебе, мотивировка исключения, дата выдачи документа.

**Диплом об образовании** содержал следующую информацию: фамилия, имя, отчество, время обучения в учебном заведении, сословная принадлежность, вероисповедание (до 1917 г.), присвоенная квалификация (специальность), дата выдачи диплома.

---

<sup>112</sup> Это относится к большинству документов об образовании.

**Кондуит ученика** содержал следующие сведения: фамилия, имя, отчество, сословная принадлежность, вероисповедание, дата поступления в учебное заведение, успехи в учебе, замечания, место проживания, сведения о материальном обеспечении (получает стипендию, живет на средства родителей). При переводе в другие учебные заведения выписка из кондуита пересылалась в эти учебные заведения и откладывалась в личном деле ученика. В 1902 г. выписки из кондуитов выдавались на руки при поступлении в высшие учебные заведения. В 1906 г. этот порядок был отменен.

**Классный журнал** содержал сведения об ученике, его родителях, месте жительства, отметки.

**Прошения родителей** (о допуске к испытаниям в гимназию (училище), принятии детей на обучение за казенный счет, переводе в другие учебные заведения и т.д.) содержали данные: фамилия, имя, отчество просителя, его социальный статус, домашний адрес, фамилия, имя ребенка, его возраст.

**Прошения гимназистов** (студентов) по разным вопросам (о переводе, зачислении, об определении в казеннокоштные студенты, о восстановлении после исключения и т.д.) содержали информацию: фамилия, имя, отчество, сословная принадлежность, сведения о семье, место жительства и др.

**Личное дело учащегося.** При определении в учебное заведение на каждого воспитанника заводилось личное дело. В нем содержались документы: выписка из метрического свидетельства, прошения, выписка из домово́й книги, документы об образовании, послужные (формулярные) списки родителей (иногда) и др.

**Входное свидетельство** получал молодой человек, став студентом. Оно возобновлялось каждое полугодие после внесения платы за обучение. Состав информации: фамилия, имя, отчество, дата рождения, факультет (курс), сословная принадлежность.

**Удостоверения учащегося** выдавались в учебных заведениях, содержали информацию: фамилия, имя, сословная принадлежность, вероисповедание, возраст, класс учебного заведения.

**Списки.** Составлялась масса разнообразных списков учащихся по классам (курсам), выпущенных из гимназии (училища). В них содержалась информация: фамилия, имя, отчество, возраст, в ряде списков указывались фамилия, имя, отчество родителей, класс (курс).



**Списки учеников**, выпущенных из гимназии с правом получения классного чина. Составлялись с 1842 г., в них сообщались следующие сведения: фамилия, имя, отчество, сословная принадлежность, возраст, время окончания гимназии.

**Списки бедных учеников.** В них сообщались сведения об ученике, его родителях, возрасте ученика, вероисповедании, классе, успехах, поведении, времени поступления в гимназию, на чей счет содержится.

**Именная ведомость (годовая) об учениках** составлялась по отделениям, классам, курсам. В ней сообщались данные: имя, фамилия ученика, место жительства, имена, фамилии родителей, их звание, чин, возраст ученика, дата поступления в учебное заведение, сведения об успеваемости, куда поступили учиться, кто на какое содержание. Составлялись именные ведомости об учениках, окончивших курс, по годам, месяцам.

**Ведомости об учениках, выбывших** из гимназий до окончания курса, содержали информацию: фамилия, имя ученика, сословная принадлежность, возраст, время выбытия из гимназии, причину, сколько классов окончил. Начиная с 1837 г. в канцелярии учебных округов поступали еженедельно, с 1851 г. – один раз в полгода. До 1887 г. один экземпляр этой ведомости направлялся в Министерство народного просвещения.

**Ведомости о выбывших** из учебных заведений воспитанниках из дворян, подлежащих обязательной службе. На основании указа Сената (1852 г.) воспитанники гимназий из дворян Западных губерний обязаны были поступать на военную или гражданскую службу. Действовал этот указ до 1856 г. Состав информации: фамилия, имя, сословная принадлежность, вероисповедание, возраст, с какого курса убыл воспитанник.

**Ведомости о способностях, поведении** и образе мыслей учеников, оканчивающих курс гимназий и намеренных поступать в университет. В них сообщались сведения: фамилия, имя, возраст, вероисповедание, сословная принадлежность, время поступления в гимназию, место жительства. Кроме этого, требовалось сообщать об участии родственников в политических беспорядках, любимых занятиях и т.д.

**Алфавитные списки студентов.** До 60-х гг. XIX в. эти списки имели название «именные ведомости об учащих». Составля-

лись в университетах, институтах, лицеях, присылались в учебные округа. В них содержались сведения о каждом студенте: фамилия, имя, возраст, вероисповедание, сословная принадлежность, время поступления, место жительства, где получил подготовительное образование. С 1874 г. фамилии студентов размещались по алфавиту в пределах факультета и семестра. С 50-х гг. в ведомость была внесена графа о национальности студентов иностранного происхождения. В 80-е гг. в Алфавитные списки добавились данные: отметки о стипендиях, пособиях и освобождении от платы за обучение.

**Ведомости о поведении** с 1834 г. представлялись в канцелярию округа. В инструкции инспектору студентов (1835 г.) эти ведомости получили название «конduitные списки». В них содержались сведения: фамилии, имена студентов, время пребывания в университете, их поведение, исполнение «обязанностей в посещении лекций и церкви». В 1850 г. в формуляре conduitных списков было уменьшено число граф, содержались данные: имена и фамилии студентов, их поведение.

**Донесение о смерти ученика**, поступающее в учебное заведение от родителей. Содержалась информация: фамилия, имя умершего ученика, дата смерти, сведения о родителях (фамилия, имя, место службы).

**Циркуляры об исключении студентов и учеников из учебных заведений.** В них сообщались фамилии, имена студентов, их сословная принадлежность, год рождения, причины исключения.

## 2.6. ГОСУДАРСТВЕННАЯ СЛУЖБА

### 2.6.1. «Служилые люди» в XVI-XVII вв. в архивных источниках генеалогической информации этого периода

**Десятни** – списки уездных «служилых людей» (дворян, детей боярских, казаков) Русского государства в XVI-XVII вв. Составлялись во время их смотров (разборов), верстания, назначения и выдачи жалования. Десятни появились в середине XVI в. в связи с военной реформой Ивана IV. Составлялись а Разрядном приказе, или Разряде, ведавшем «служилыми людьми», военным управлением, а также южными городами.

**Разборные десятни** составлялись во время смотров дворян и детей боярских с целью определить их способность к военной службе. В этих десятнях, кроме имен и окладов, имеются сведения о физическом состоянии каждого лица, вооружении его и «даточных людей», им поставляемых, детях мужского пола, количестве поместий и вотчин, сведения о прежней службе.

**Верстальные десятни** составлялись при верстании «нови́ков» (подросших дворян и детей боярских, начиная с 15 лет), т.е. при назначении им поместных и денежных окладов.

**Раздаточные десятни** составлялись при раздаче денежного и хлебного жалования и содержали перечень лиц, которым назначалось жалование. Существовали и «наградные десятни», содержащие перечень лиц, получивших особые подарки по каким-либо особым причинам, например, «за осадное сиденье».

В делах Разрядного приказа содержались книги, относящиеся к служилому сословию: «**Верстальные книги**», содержащие именные списки «новъков» при их верстании с распределением на статьи, определявшие большими ими меньшими окладами; «**Разборные книги**», содержащие именные списки ратных людей определенного города или уезда. Эти виды книг близки по содержанию к десятням. «**Сборные ратных людей**» содержат списки людей, призванных на службу по уездным или по отдельным населенным пунктам, как их разновидность существовали «сборные даточных солдат»; «**Сборные книги работных людей**» представляют собой списки работников, собранных в определенной местности и высланных на какие-нибудь казенные работы. В них указывалось, с дворов каких помещиков они посланы на работы; «**Сыскные книги нетчиков**»

содержат именные списки «служилых людей» или совсем не явившихся на службу, или ушедших с нее раньше срока; «**Описные книги**» составлялись при конфискации поместий за нетство (уклонение от службы); «**Раздаточные книги**» составлялись при раздаче денежного, хлебного и соляного жалования «служилым людям» с указанием, сколько кому выдано и с расписками получателей.

## **2.6.2. Государственная служба в России в XVIII в. – начале XX в.**

### **2.6.2.1. Гражданская (статская) служба в XVIII в. – начале XX в.**

#### **Законодательные основы гражданской службы**

Гражданская служба в России с начала XVIII в. регламентировалась специальным законодательством: «Генеральным регламентом» (издан 28 февраля 1720 г.), Табелью о рангах (введена Петром I 24 января 1722 г.), «Уставом о службе по определению от правительства», изданным при Николае I в 1832 г. (с незначительными добавлениями сохранил свою силу до 1917 г. и был отменен декретом СНК в ноябре 1917 г.).

«Генеральный регламент» установил обязанности должностных лиц коллегий: президента, вице-президента, членов коллегий, а также низшего персонала: секретаря, нотариуса, переводчика и др. В нем определялись функциональная деятельность коллегий и их взаимоотношения с Сенатом и местными органами власти. «Генеральный регламент» утратил свое значение с изданием «Свода законов Российской империи» в 1833 г.

Табель о рангах – роспись всех чинов по гражданскому, военному, военно-морскому и придворному ведомствам. Все чины во всех ведомствах были подразделены на 14 рангов, или классов. Низшим классом был 14-й, высшим – 1-й. Прохождение гражданской службы начиналось с низшего класса. Чины давались за выслугу лет и в качестве награды.

Основные положения Табели о рангах были включены в «Устав о службе по определению от правительства», в котором подробно излагался порядок поступления и увольнения со службы, получения чинов и наград. Все лица, принимаемые на службу, распределялись на три разряда в зависимости от сословного происхождения. Преимущественным правом на государственную службу обладали потомственные дворяне.

Дворяне при приеме на службу относились к первому разряду. Сыновья личных дворян, дети священников, дияконов, купцов первой гильдии – ко второму разряду. Дети придворных служащих и чиновников Департамента уделов имели право служить только в тех ведомствах, где служили их отцы. Сыновья ученых, художников, артистов, не имеющих чинов, уездных, приходских учителей и некоторых других категорий – к третьему разряду.

Лица, принятые на службу по первому разряду, получали первый классный чин через два года, второго разряда – через четыре года, третьего – через восемь-десять лет. Запрещено было принимать на гражданскую службу иностранцев. Исключение устанавливалось для преподавателей учебных заведений, лиц, выдержавших экзамен, специалистов в горнозаводском, соляном и монетном деле. Не разрешалось принимать на государственную службу лиц податного сословия, детей купцов второй гильдии, личных почетных граждан и сыновей не служивших обер-офицерских детей, пользующихся по службе своих дедов званием потомственных почетных граждан.

Из этого правила впоследствии были установлены исключения для отдельных родов службы (финансов, контроля, телеграфа и др.) и отдельных местностей. Лица, окончившие высшие учебные заведения, а также средние учебные заведения с отличием, обладали правом поступления на государственную службу независимо от происхождения. Лица, имеющие дипломы, при поступлении на службу утверждались в том классном чине, на который им давала право ученая степень, звание или аттестат. Высшее образование давало право на утверждение в чинах от 14-го до 8-го класса.

В 1876 г. в «Устав о службе» в связи с реформами 1860-1870 гг. были внесены добавления о предоставлении прав на гражданскую службу сыновьям офицеров, личных почетных граждан, получивших это звание по службе, коммерции советников, домашних учителей, канцелярских служащих, лекарских учеников, фельдшеров и других лиц, имеющих право за выслугу 20 лет получить классный чин.

С 1870-х гг. на службу стали допускаться женщины, но с большими ограничениями. Разрешено было принимать их на должности воспитателей в учреждениях Ведомства императрицы Марии (на которые они принимались и ранее), в ведомства финансов,

путей сообщения, почты и телеграфа по счетной и письменной части, допускать их к врачебным занятиям без права государственной службы. В 1914 г. в связи с Первой мировой войной были расширены права женщин на занятие гражданских должностей (не выше 8-го класса) в ряде ведомств.

После образования в 1802 г. министерств был разработан порядок назначения на должности чиновников всех категорий центральных и местных учреждений. Министры и их товарищи назначались и увольнялись царем. Директора департаментов и канцелярий министерств назначались и увольнялись императором по представлению министров. Все чиновники департаментов и канцелярий министерств 5-го и 6-го классов назначались, перемещались и увольнялись министрами по представлению директоров департаментов. Чиновники департаментов и канцелярий министерств до 7-го класса включительно назначались, перемещались и увольнялись директорами департаментов или министрами, главных управлений – главноуправляющими, а в губерниях – губернаторами или равными им лицами. Изменения по службе всех чиновников отражались в высочайших приказах по гражданскому ведомству и в приказах министров и главноуправляющих.

#### **2.6.2.2. Правительственные учреждения, осуществляющие надзор за гражданской службой**

Общий надзор за гражданской службой в России осуществлялся специальными правительственными учреждениями. В 1722 г. при Сенате для упорядочения гражданской службы была создана **Герольдмейстерская контора**, в обязанности которой входило составление **списков дворян**, назначение, увольнение всех чиновников и производство их в чины. В 1800 г. Контора была переименована в Герольдию, в 1848 г. – преобразована в Департамент герольдии. После учреждения в 1802 г. министерств права Герольдии по надзору за гражданской службой были ограничены, за Герольдией осталось лишь назначение в губернские учреждения на должности ниже 6-го класса<sup>113</sup>. С этой целью губернские правления каждые три года присылали в Герольдию **списки всех губернских классных чиновников**, же-

<sup>113</sup> Департамент герольдии был упразднен декретом СНК от 24 ноября 1917 г.

лающих поступить на гражданскую службу. В ведении Департамента герольдии находились также **дела о производстве в чины за выслугу лет** чиновников до 9 го класса, контроль за ведением формулярных списков всех чиновников. В 1836 г. контроль за службой всех гражданских чинов был возложен на Первое отделение собственной его императорского величества (далее – с.е.и.в.) канцелярии. 5 сентября 1846 г. при 1-м Отделении с.е.и.в. канцелярии был образован Инспекторский департамент гражданского ведомства, который контролировал вопросы определения и увольнения от службы всех классных чиновников, производства в чины за выслугу лет, определения на должности чиновников первых шести классов, перемещения и увольнения с этих должностей, переименования военных чинов в гражданские. 6 июня 1858 г. Инспекторский департамент был упразднен, и решение всех вопросов, касающихся службы, было передано в ведение министерств. Департамент герольдии контролировал поступления на гражданскую службу иностранцев, лиц, поступающих на службу в высшие учебные заведения из податного состояния, производство в чины всех чиновников за выслугу лет, составление списка лиц первых четырех классов. Ведение формулярных списков возлагалось на ведомства, в которых чиновники находились на службе.

В мае 1894 г. при с.е.и.в. канцелярии был образован Инспекторский отдел, в ведении которого были: подготовка указов императора о назначении и перемещении по службе чиновников первых четырех классов, подготовка и издание общих приказов царя по гражданскому ведомству, осуществление контроля за чинопроизводством и награждением, издание ежегодного «Адрес-календаря», в котором публиковались списки чиновников, занимавших должности с 1-го по 8-й класс в высших, центральных и местных учреждениях. Этот порядок организации гражданской службы сохранился в России до Февральской революции 1917 г.

Во всех учреждениях (центральных и местных) существовали структурные части, ведавшие личным составом. Это были канцелярии, особые столы, делопроизводства, секретарские части канцелярий, называвшиеся инспекторскими. В них откладывались документы и личные дела чиновников.

### 2.6.2.3. Архивные источники генеалогической информации о гражданской службе

При первоначальном определении на службу чиновники принимали присягу. Поступающий на службу подавал в канцелярию учреждения, где собирался служить, **прошение о принятии на службу** на имя царя, в котором указывались, как правило, следующие данные: фамилия, имя, отчество, сословие, образование, место службы (если он до этого где-то служил), чин, должность. К прошению полагалось подавать документы о рождении, сословном происхождении, образовании, а после введения в 1874 г. всеобщей воинской повинности к прошению о принятии на службу прикладывалось **свидетельство о приписке к призывному участку**, в котором указывались следующие сведения: фамилия, имя, отчество, место жительства, семейное положение, бракосочетание, степень родства, сословная принадлежность.

**Прошение об отставке или увольнении** подавалось также на имя императора в учреждение, в котором чиновник находился на службе. Оно содержало информацию: фамилия, имя, отчество, место жительства, сословная принадлежность, место службы, чин, должность, сведения о здоровье.

На всех чиновников определенных классов и должностей заводились специальные документы о прохождении службы: **формулярные** (в XVIII в. послужные) **списки**, а также **личные дела**. На служащих, которые не получали чинов и числились служащими по найму (переписчики, курьеры) формулярные списки и личные дела не заводились.

В послужном списке чиновника, введенном указом Сената 15 марта 1798 г., содержались следующие графы: 1. Чин, имя, фамилия и должность, им отправляемая, и сколько от роду лет. 2. Из какого звания происходит. 3. Сколько имеет во владении мужского пола душ, людей и крестьян, в которых уездах и как имена селений. 4. Когда в службу поступил и в одной какими чинами, в каких должностях и где происходил, также не было ли каких отличных по службе деяний и не был ли особенно, кроме чинов, чем награжден и в какое время (годы, месяцы, числа). 5. В походах против неприятеля и в самих сражениях был или нет и когда именно. 6. Не был ли в штрафах и под судом, и если был, то за что именно, когда и чем дело кончилось. 7. К продолжению штатской



службы способен и к повышению чем достоин или нет и за что. 8. Не был ли в отставке с награждением чином или без оногo и когда. 9. Женат ли, имеет ли детей, кого именно, каких лет и где они находятся. С 1815 г. в формулярные списки стали вноситься сведения обо всех получаемых орденах и наградах, денежных подарках, пенсиях, арендах и землях. В 1827 г. была расширена третья графа, содержащая сведения об имениях. В ней указывалось, есть ли у родителей, самого чиновника или его жены родовое или благоприобретенное имение и в какой губернии, а также имеются ли фабрики, заводы, ненаселенные земли (количество десятин), дома каменные или деревянные и в каком городе они находятся.

В 1849 г. Инспекторским департаментом была разработана новая форма списка для лиц гражданского ведомства. В ней указывались: чин, имя, отчество, фамилия чиновника, его должность, возраст, вероисповедание, знаки отличия, получаемое содержание, происхождение, имущественное положение, образование, время вступления на службу и назначения на занимаемую должность, награды, участие в походах и сражениях, взыскания по службе, время нахождения в отпусках и отставке, семейное положение (на ком женат, кто дети и их возраст).

В 1905 г. графа о семейном положении была дополнена сведениями о времени вступления чиновника в брак, датами рождения жены и детей, их вероисповедании и с кем дети проживают. Такая форма формулярного списка действовала до 1917 г. Формулярный список заполнялся на основании подлинных документов о рождении, происхождении, образовании и браке.

До 1846 г. формулярные списки всех чиновников представлялись в Департамент герольдии, с 1847 г. – в Инспекторский департамент. С 1858 г. ведение формулярных списков и их хранение было возложено на учреждения, в которых чиновники находились на службе. Формулярные списки высших чинов, занимавших должности первых четырех классов, с мая 1894 г. присылались в Инспекторский отдел.

За период деятельности Департамента герольдии и с.е.и.в. канцелярии, ведавших гражданской службой в России на протяжении двух с лишним веков, отложилось огромное количество различных формулярных списков, чиновнопроизводственных дел.

В РГИА (фонд 1349) хранится коллекция формулярных списков, содержащая документы чиновников высших и центральных учреждений России, чиновников губернских и уездных учреждений, представителей местного самоуправления, военных чинов, перешедших на гражданскую службу. Формулярные списки хранились в учреждениях, где проходили службу чиновники.

**Клировые ведомости**, или списки лиц духовного ведомства, по закону считались актами, удостоверявшими состояние лиц духовного звания. Впервые они были введены в 1769 г. под названием «именных списков всем лицам духовного звания православного исповедания». Форма клировых ведомостей была установлена в 1829 г., а в 1876 г. была дополнена графой о собственных имущественных владениях духовного лица, а также его родителей и жены.

Клировые ведомости состояли из трех частей. В первую часть вносили сведения о здании церкви, церковном имуществе и доходах, наличии школы и богадельни.

Во вторую часть включались послужные списки причта, в которых возраст указывался на основании метрических свидетельств. Кроме того, в них были внесены все дети членов причта, если даже они проживали отдельно от семьи.

В третьей части приводились статистические данные по приходу.

Обычно велось два экземпляра клировых ведомостей, один из которых оставался в приходе, а второй подавался в консисторию.

**Клировая ведомость** (послужной список духовного лица) содержала информацию: фамилия, имя, отчество, дата рождения, семейное положение, степень родства, сословие, образование, место службы, должность, награды, владение землей и недвижимостью, нахождение под судом.

Ценным генеалогическим источником являются **личные дела чиновников**, которые вела структурная часть учреждения, ведавшая личным составом. В XVIII в. и первой половине XIX в. личные дела оформлялись на одного и того же чиновника при всех служебных изменениях: назначении на должность, перемещении по службе, выдаче пособий, назначении пенсий и т.д. С 1858 г. стало вестись одно **личное дело о службе** чиновника с момента его назначения до выхода в отставку или смерти.

Личные дела, как правило, содержали прошение о приеме на службу, метрическую выписку, документ о происхождении,

аттестат или диплом об образовании, свидетельство о вступлении в брак и другие документы, на основании которых составлялся полный формулярный (послужной) список. В ходе службы личные дела пополнялись краткими формулярными списками о представлении к чинам и наградам, иногда и полными формулярными списками в связи с назначением или избранием на новую должность, копиями указов или приказов царя, указов Сената, свидетельствами о пожаловании дворянства или почетного гражданства по чину или ордену, аттестатами о службе, прошениями об отпусках, пенсиях, пособиях, а со второй половины XIX в. – личными паспортами (в большинстве случаев заграничными), метрическими записями на детей, справками полицейских участков или градоначальников о благонадежности, свидетельствами о приписке к призывному пункту и другими документами.

Личные дела высших чинов, занимавших должности не ниже 4-го класса – министров, товарищей министров, главноуправляющих и других, хранились в ведомствах и, кроме того, в Государственной канцелярии и канцеляриях департамента Сената, так как большинство из этих лиц являлось членами Государственного совета и сенаторами, или в с.е.и.в. канцелярии, через которую проходило представление их царю на утверждение.

Личные дела чиновников центральных и местных учреждений, утверждение которых на должности производилось министрами и главноуправляющими (председателей судебных и казенных палат, попечителей учебных округов, директоров гимназий и реальных училищ, фабричных инспекторов и др.), хранились в центральных учреждениях. Личные дела чиновников местных учреждений, назначение которых производилось местными властями, хранились в тех учреждениях, где чиновники находились на службе.

В отдельных учреждениях, кроме личных дел на каждого чиновника, велись **групповые личные дела** (например, в Министерстве народного просвещения), которые заводились на лиц одного и того же служебного положения (профессоров, приват-доцентов и других) по одному и тому же вопросу – о заграничных командировках, пенсиях, пособиях и т.д. В этих делах хранятся формулярные списки, служебные характеристики, могущие содержать генеалогическую информацию.

К архивным источникам генеалогического характера о государственной службе XVIII в. следует отнести материалы переписи чиновников центральных и местных учреждений России, проводившейся в 1754-1756 гг. по указу императрицы Елизаветы Петровны. Основным документом была ведомость о высшем и среднем звеньях чиновников, чьи должности были перечислены в «Табели о рангах». В ведомости следовало указывать точные данные о возрасте чиновников, образовании, начале службы и ее дальнейшем прохождении, окладах, количестве крестьян, наличии детей и их образовании и службе. Ведомости из центральных учреждений Петербурга и Москвы, а также из части губернских, провинциальных и воеводских канцелярий Европейской России начали поступать в Сенат и Герольдмейстерскую контору в 1754 г. К концу 1754 г. Герольдмейстерская контора получила данные о чиновниках и занялась сведением их в Генеральную ведомость, которая так и не была составлена.

В фонде Сената сохранились два тома документов, содержащие подлинные ведомости о чиновниках, присланные в Герольдмейстерскую контору центральными учреждениями – коллегиями, приказами, канцеляриями и их конторами (РГАДА, фонд Сената, кн. 8122, ч. II, III).

В фонде Герольдмейстерской конторы (РГАДА) сохранились присланные в 1754-1756 гг. ведомости о чиновниках ряда губернских канцелярий: Архангельской, Астраханской, Лифляндской, Московской, Нижегородской, Новгородской, Оренбургской, Петербургской, Сибирской и Эстляндской, большинства провинциальных и уездных воеводских канцелярий, о чиновниках, командированных из центра на места для проведения ревизии, сбора недоимок и т.д.

Среди сохранившихся документов о переписи чиновников в 1754-1756 гг. к источникам генеалогического характера относятся: **послужные списки чиновников, или их сказки, ведомости учреждений о чиновниках.**

Большинство ведомостей с послужными списками не имело строго установленной формы. Наиболее характерные графы ведомостей: «1. Кто имяны и скольких лет. 2. С которого году (в службе). 3. В какой службе служил и чинами происходил и в которые ныне состоит и когда и по каким указам жалованы. 4. Какое кому жало-

ванье производитца и по каким указам. 5. Сколько мужеска полу детей и в сколькие лета и в каких службах и учениях. 6. Сколько за кем мужеска полу душ и в которых уездах».

В некоторых ведомостях на левой стороне указаны фамилия, имя, отчество, чин и должность чиновника, а на правой – текст его сказки.

К архивным источникам генеалогической информации относятся материалы аттестаций: а) **аттестат (служебный)** содержал информацию: фамилия, имя, отчество, возраст, вероисповедание, семейное положение, степень родства (не всегда), сословие, образование, место службы, должность; б) **аттестационный лист (карточка)** содержал информацию: фамилия, имя, отчество, вероисповедание, семейное положение, степень родства (не всегда), образование, место службы, чин, должность, владение землей, недвижимостью. Существовали различного рода аттестационные документы с примерно одинаковым информационным наполнением.

Некоторые категории служащих учитывались в таких своеобразных документах, как **врачебная карточка**, которая содержала информацию: фамилия, имя, отчество, дата рождения, вероисповедание, национальность, место жительства, семейное положение, степень родства, образование, место службы, чин, должность, владение землей и недвижимостью.

Врачебные карточки составлялись во врачебном отделении губернского правления на лиц, служивших врачами<sup>114</sup>.

### **2.6.3. Военная служба в XVII – начале XX в.**

#### **2.6.3.1. Порядок прохождения военной службы**

Прохождение военной службы со времени Петра I начиналось с рядового, затем осуществлялось производство в унтер-офицерские и обер-офицерские чины. Все военнослужащие разделялись на отбывающих рекрутскую повинность (лица из податных сословий), сдаточных, сданных в рекруты, вольноопределяющихся и охотников.

---

<sup>114</sup> Комплексы формулярных списков содержатся: в РГАДА, ф. 286. Герольдмейстерская контора; РГИА, ф. 1349. Формулярные списки чинов гражданского ведомства (коллекция), ф. 1343. Департамент герольдии; и в других архивах.

В период 1699-1705 гг. сложилась рекрутская система. Военная служба для солдат была пожизненной и постоянной. Служба дворян в 1732 г. была ограничена 25-летним сроком, с 1762 г. они были освобождены от воинской повинности. По Рекрутскому уставу 1831 г. воинскую повинность отбывали все крестьяне, мещане, солдатские дети. Срок службы солдат в 1793 г. был сокращен до 25 лет, в 1834 г. – до 20, после Крымской войны 1853-1856 гг. – до 12 лет, в 1874 г. – до семи лет.

С 1854 г. была введена жеребьевка (номер очереди призыва разыгрывался по жребию). Устав 1874 г. устанавливал призывной возраст в 21 год, определял общий срок службы в 15 лет, из них действительная служба – шесть (во флоте – семь) и в запасе девять лет. В 1875 г. срок действительной военной службы был сокращен до пяти лет, в 1878 г. – до четырех, в 1905 г. – до трех лет.

По уставу все военнослужащие могли достигнуть офицерских чинов. Разница в сословной принадлежности сказывалась лишь в порядке поступления на службу и сроках производства. Сразу в офицерском чине зачислялись на службу выпускники Пажеского и кадетских корпусов. В начале XIX в. существовал порядок, по которому дворяне производились в унтер-офицеры после трех месяцев службы рядовыми, а недворяне – после четырех лет. С 1837 г. срок для производства в унтер-офицеры для **вольноопределяющихся** из недворян снизили до трех лет (вместо четырех). После этого дворяне производились в юнкера, а недворяне – из младших унтер-офицеров в старшие, потом в фельдфебели (в кавалерии – вахмистры). Производство осуществлялось по сроку службы в зависимости от наличия вакансий, появлявшихся в полку или отдельном батальоне (в соответствии со штатом). Дворян принимали на унтер-офицерские должности без вакансий, сверх штата, недворян – только на вакансии. В первый обер-офицерский чин (прапорщика, корнета) при открывшейся вакансии производили старшего из унтер-офицеров – дворян, имевшего срок службы не менее трех лет.

В 1838 г. правом поступления на службу вольноопределяющимися обладали личные дворяне, обер-офицерские дети, дети купцов первой и второй гильдий, иностранцы свободного происхождения, дети пасторов и священнослужителей, окончившие духовную семинарию, и некоторые другие категории.

В 1863 г. все **выпускники университетов и гимназий** независимо от сословной принадлежности получали право поступления на военную службу вольноопределяющимися сразу в унтер-офицерском звании, с производством в обер-офицеры: действительные студенты – через три месяца, выпускники гимназий – через шесть месяцев. Лица, не имевшие законченного среднего образования и обладавшие правами поступления на военную службу вольноопределяющимися, могли, независимо от происхождения, сдать общеобразовательный экзамен и претендовать на производство в офицеры через год службы.

С 1867 г. право поступления на службу вольноопределяющимися получили лица податных сословий. Закон 1874 г. делил вольноопределяющихся на три разряда: первый (лица с высшим образованием) отбывал воинскую повинность три месяца, второй (со средним) – один год, третий (с незаконченным средним и окончившие прогимназии и уездные училища) – два года. С 1886 г. вольноопределяющиеся делились на два разряда: первый – лица с законченным средним (и выше) образованием служили один год; второй – лица с незаконченным средним образованием, а также выдержавшие экзамен по особой программе служили два года. Поступать в вольноопределяющиеся разрешалось с 17 лет.

Основным путем получения офицерского чина было окончание военного или юнкерского училища. С 1865 г. открылись юнкерские училища, принимавшие всех, кто имел права вольноопределяющегося. В военные училища принимались выпускники военных гимназий (с 1882 г. преобразованные в кадетские корпуса) или – по экзамену – выпускники средних общеобразовательных учебных заведений. В кадетские корпуса принимались дети генералов, штаб- и обер-офицеров, военных врачей и священников, родители которых прослужили в военном ведомстве не менее десяти лет, а своекоштными – дети дворян и чиновников различных государственных учреждений. Поступление в военные училища осуществлялось на тех же условиях, но в артиллерийские и инженерные училища принимались лица всех сословий при наличии среднего образования. В 1866 г. были учреждены специальные военные училища, в которые могли поступать все лица, не принадлежавшие к податным сословиям. Из военных училищ выпускали в чине **подпоручика (корнета)**.

### **2.6.3.2. Государственные учреждения, осуществляющие надзор за военной службой**

В начале XVIII в. комплектованием регулярной армии, формированием полков, заведованием комсоставом занимался Приказ военных дел (создан в 1701 г.). Рекрутскими наборами с 1705 г. руководил Поместный приказ, где были сосредоточены основные статистические источники того времени – **переписные книги**. После местной реформы 1708 г. комплектованием частей стали заниматься губернаторы, а составом регулярной армии стала заведовать Главная военная канцелярия (создана в 1711 г.).

В 1722 г. регулярной армией управляла Военная коллегия. Рядовой состав армии комплектовался с 1705 г. с помощью рекрутских наборов с тяглых сословий, а офицерский – из дворян.

Военно-морским флотом, созданным Петром I, управляли: Приказ адмиралтейских дел, Канцелярия адмиралтейства, Морской комиссариат. Затем их сменила Адмиралтейств-коллегия. Военная и Адмиралтейская коллегии сохранились до 1780 г.

В каждой провинции существовала контора рекрутских дел, заведовавшая рекрутскими наборами. С 1728 г. рекрутскими наборами, комплектованием армии руководили воеводы и губернаторы, которые осуществляли свои функции через канцелярии. Впоследствии в губерниях были созданы губернские рекрутские присутствия, в 1831 г. – рекрутские комитеты. В уездах существовали уездные рекрутские присутствия (рекрутские комитеты).

С сентября 1802 г. в России были образованы: Министерство Военно-сухопутных сил (существовало до 1808 г.), с 1808 г. – Военное министерство, Министерство Военно-морских сил (до 1815 г.), с 1815 г. – Морское министерство.

### **2.6.3.3. Архивные источники генеалогической информации о военной службе**

Генеалогическая информация о лицах, имевших военное или военно-морское звание, содержится в той или иной степени почти во всех фондах Российского государственного военно-исторического архива и Российского государственного архива Военно-морского флота.

Наиболее полную генеалогическую информацию за определенный период времени несет такой вид документа, как **форму-**



**лярный список.** В делопроизводстве военного ведомства он назывался **формулярным, послужным, или кондуитным списком.** В XVII в. этот вид документа назывался **офицерская скаска.** Объем генеалогической информации в этих документах не всегда одинаков и не зависит от времени составления.

**Полный послужной список** содержит следующие сведения: фамилия, имя, отчество, дата рождения, возраст, место рождения, вероисповедание, семейное положение, наличие детей, сословие, образование, место службы, чин, должность, номер войскового подразделения, награды, владение недвижимостью, судимость, сведения о здоровье. Иногда составлялись краткие послужные списки, в которые вносились сведения не за весь период военной службы, а лишь за отдельный срок в связи с окончанием учебного заведения, перемещением по службе, производством в чин и т.д. В РГВИА содержится несколько фондов-коллекций послужных списков личного состава за период с XVI по XIX в.

За XVIII-XIX вв. формулярные и послужные списки содержатся в фондах Военной коллегии. Это такие фонды, как, например, «Гусарское повытье канцелярии Военной коллегии», «Гарнизонная экспедиция канцелярии Военной коллегии», «Комиссарская экспедиция Военной коллегии» и др.

За этот же период формулярные и послужные списки можно найти в фондах департаментов и штабов: Департамента генерального штаба, Инженерной экспедиции и департамента, Инспекторского департамента, Главного штаба и подведомственных ему учреждений, штаба генерал-фельдцейхмейстера и т.д. Формулярные и кондуитные списки личного состава инженерных войск имеются в фонде Управления генерал-инспектора по инженерной части.

Фонды различных войсковых соединений, армейских корпусов, армий, казачьих войск также содержат формулярные списки. За XIX в. – начало XX в. этот вид документа можно найти в группе фондов военно-учебных заведений: Главного управления военно-учебных заведений, Военно-топографического училища, Николаевского кавалерийского училища, Михайловской артиллерийской академии и училища, а также в фондах медицинских учреждений: Медицинского департамента, Военно-медицинской академии, Главного Военно-санитарного управления.

Рассматриваемый вид документа в делопроизводстве Военно-морского ведомства тоже имел разные названия. Формуляр послужного списка в XVII – первой половине XIX в. был рукописным и не имел постоянной формы и названия. Он назывался: **послужной список, формулярный список, скаска, скаска послужная, аттестационный список, список команды**. Форма послужного списка также была различной: он мог быть составлен на одного человека или на весь состав воинской части в порядке старшинства в чине. С середины XIX в. формуляр послужного списка стал воспроизводиться типографским способом.

В Российском государственном архиве Военно-морского флота так же, как и в РГВИА, имеются фонды-коллекции, содержащие только послужные и формулярные списки. Кроме этого, послужные списки за XIX в. – начало XX в. содержатся в фондах Главного морского штаба Военных канцелярий по флоту, флотских военных соединений: бригад, рот, дивизий и т.д. Можно их найти в фондах крепостей, портов, речных и морских флотилий, отдельных кораблей и маяков.

Следует также отметить, что послужные списки лиц как военного звания, так и военно-морского могут находиться в фондах, содержащих личные, наградные, следственные дела и различную переписку.

В военном делопроизводстве существует еще ряд видов документов, которые несут довольно существенную генеалогическую информацию. К ним относится **аттестация**. Здесь содержатся сведения: фамилия, имя, возраст, вероисповедание, национальность (иногда), семейное положение, сословие, образование, место службы или учебы, чин, награды, судимость, оценка характера и способностей.

В РГВИА аттестации можно найти в фондах Ставки, управлений различными видами войск, Военно-санитарного управления, а также в фондах военно-учебных заведений. В РГАВМФ существует фонд-коллекция аттестаций. Кроме этого, аттестации содержатся в фондах учреждений, заведовавших личным составом: исполнительных экспедиций, инспекторских департаментов, департаментов Главного морского штаба и др.

Значительную генеалогическую информацию содержат **истории болезни, или скорбные листы**. По этим документам можно

определить: фамилию, имя, отчество, возраст, место рождения, вероисповедание, семейное положение, сословное происхождение, место службы, чин, состояние здоровья. Найти этот вид документов можно в фондах медицинских учреждений Военного и Морского ведомств, в фондах госпиталей, медицинских инспекций и управлений.

**Именной список потерь нижних чинов** содержал: фамилию, имя, отчество, вероисповедание, место жительства, семейное положение, чин, номер войсковой части.

Эти списки составлялись в годы Первой мировой войны и хранятся в фондах губернских правлений.

К архивным источникам генеалогической информации о военной службе относятся призывные списки, списки рекрутов, списки новобранцев, составлявшиеся городскими и волостными правлениями для лиц податных сословий, уездными и городскими присутствиями для других категорий населения.

На основании метрических книг составлялись списки призывников в двух экземплярах: один для волостного правления или уездного по воинской повинности присутствия, другой – для консистории.

**Списки призывников для отбытия воинской повинности** с 1876 г. предоставлялись в волостные правления и в присутствия по воинской повинности. Списки содержали следующие сведения: фамилия, имя, отчество, место и день рождения призывника, имя, отчество и прозвание отца или (у незаконнорожденных) матери.

Сведениями из метрических книг по указу Синода проверялись с 1824 г. ревизские сказки<sup>115</sup>.

**Роспись рекрутов** содержала сведения: фамилия, имя, отчество, возраст, место жительства, семейное положение, степень родства, образование, сведения о здоровье.

Документы о призывниках сохранились в фондах волостных правлений.

**Сведения о запасном ратнике** указывали: фамилию, имя, отчество, возраст, место жительства, семейное положение, степень родства, владение землей и недвижимостью, сохранились в фондах волостных правлений.

---

<sup>115</sup> ПСЗ I. Т. 39. № 29915.

**Сведения о рекруте** указывали: фамилию, имя, отчество, дату рождения, вероисповедание, национальность, семейное положение, степень родства, образование, нахождение под судом. Эти сведения сохранились в фондах волостных правлений.

**Жеребьевой список рекрутского участка мещанского сословия** содержал сведения: фамилия, имя, отчество, дата рождения, возраст, вероисповедание, семейное положение, степень родства, образование, нахождение под судом, сведения о здоровье.

Эти списки хранятся в фондах городских управ, городских дум, мещанских старост.

**Списки новобранцев**, поступивших в роту. Представлялись в Инспекторский департамент Военного министерства. Содержали следующую генеалогическую информацию: фамилия, имя, отчество, место призыва новобранца, вероисповедание, владение грамотой, мастерством, род занятий до призыва; иногда имелись сведения о семейном положении.

**Заявление о приписке к призывному участку** содержало следующую генеалогическую информацию: фамилия, имя, отчество, место жительства, семейное положение, сведения о браке-сочетании, степень родства, сословие.

Значительная доля генеалогической информации содержится в таких источниках, как **свидетельства о выполнении воинской повинности**: фамилия, имя, отчество, дата рождения, вероисповедание, семейное положение, сословие, номер войскового подразделения, награды; **увольнительный билет при демобилизации** содержал информацию: фамилия, имя, отчество, дата рождения, вероисповедание, место жительства, семейное положение, сословие, номер войскового подразделения, награды. Такого рода документы выдавались на руки после прохождения воинской службы и, скорее всего, откладывались в личных фондах.

В местах казачьих поселений станичными правлениями велся учет казаков и составлялись документы, в которых можно почерпнуть значительную долю информации генеалогического характера. К такого рода архивным источникам относятся:

**1. Ведомости о казаках, временно служащих в разных местах.**

**2. Приговоры поселковых и станичных сборов об освобождении казаков от военной службы, (об увольнении на льготу).**

**3. Именные списки казакам, призванным по мобилизации на службу, семейства которых нуждаются в пособии, именные списки убитым и раненым нижним чинам, представленным к назначению пенсии, и др.**

**4. Свидетельства об увольнении в отпуск.**

В этих документах содержится информация: фамилия, имя, отчество, возраст, место жительства, семейное положение, степень родства (дети, родители, другие родственники), сословие, нахождение под судом, место службы, чин, должность.

## 2.7. ИМУЩЕСТВО

Имущественное положение граждан Российской империи находилось в прямой зависимости от их сословной принадлежности. Особенности имущественных отношений и наследного права различных сословий отражены в пп. 2.1, 2.2, 2.4, поэтому в п. 2.7 будут даны только краткие характеристики документальных источников.

Имущественные документы в основном отложились в фондах тех учреждений, в обязанности которых входило фиксирование имущественного положения человека. Существовали следующие виды имущества: имеющееся, приобретаемое, продаваемое, переходящее к другому лицу за долги, в качестве подарка и по наследству.

Для XVI-XVII вв. круг этих учреждений ограничивался приказами и местными органами управления. Так как четкого разделения функций между приказами не было, то рассмотрение одних и тех же вопросов находилось в компетенции разных приказов. Наиболее часто встречающимся документом этого периода была **жалованная грамота**. Среди жалованных грамот, оформлявших земельные отношения и права феодальной собственности, можно назвать вотчинные, поместные, льготные, заповедные, обельные, несудимые. К грамотам, фиксировавшим имущественные отношения между феодалами, можно отнести: дельные, отдельные (на раздел имущества), вкладные и данные (на передачу имущества церкви). Жалованные грамоты торговому сословию касались вопросов разрешения вести торговлю и, в частности, заграничную, освобождая от повинностей и пошлин, предоставляя привилегии при разбирательстве исков. Набор сведений генеалогического характера можно найти как в виде подробных родословных, так и кратких сведений только о конкретном лице.

Жалованным грамотам, как правило, предшествовали **челобитные**, целью которых являлось соискание определенных льгот или пожертвований. В челобитных особое внимание уделялось перечислению заслуг не только просителя, но и его родственников. В челобитных, как правило, указывались фамилия, имя, отчество, место жительства, степень родства, сословие, место службы, должность, сведения о том, находился проситель под судом или нет.

В XVII-XX вв. вместо челобитных появляется и закрепляется другой массовый документ – **прошение**, в котором содержалась та же информация, что и в челобитных.

При разделе земельного имущества составлялись **раздельные грамоты**. Поскольку обычно раздел происходил между родственниками, в этих грамотах, кроме подробных сведений о земельной собственности, давались указания о том, между кем и на каком основании происходил раздел. С XVIII в. этот документ стал называться **раздельная запись**. Сложилось несколько вариантов раздельных записей, основными из которых стали полный и краткий. В полном варианте указывались: фамилия, имя, отчество, место жительства, семейное положение, степень родства, сословие, место службы, чин, сведения об имуществе; в кратком варианте содержались только фамилия, имя, отчество, место жительства и сословие. Раздел имущества фиксировался также в **полюбовной записи**, где, кроме подробных сведений об имуществе, указывались: фамилия, имя, отчество, семейное положение, степень родства, сословие, чин.

В XIX-XX вв. широкое распространение во всех сословиях получил **домашний акт на раздел имущества**, где указывались: фамилия, имя, отчество, место жительства, семейное положение, степень родства, сословие, владение землей и недвижимостью.

Особый интерес для характеристики имущественного положения граждан всех сословий представляет комплекс документов, связанный с фиксированием и исполнением последней воли человека – **с завещанием**. В приказной период этот документ назывался **духовная запись**, книги **записи духовных завещаний**, а позднее – **домашнее духовное завещание**, **нотариальное духовное завещание**. Набор сведений в этих документах, как правило, одинаков: фамилия, имя, отчество, место жительства, семейное положение, степень родства, сословие, место службы, владение землей и недвижимостью.

Все вопросы, связанные с наследованием, документировались: **заявлением о финансовых претензиях с приложением схемы наследования**, расчетом о **составе и ценности наследственного имущества**, **свидетельством об утверждении прав на наследство**. Во всех этих документах, как правило, содержится следующая информация: фамилия, имя, отчество, бракосочетание, степень родства, сословие и имущественное положение.

При решении наследственных прав через суд к уже перечисленным документам добавлялись: **мнение наследников о разделе имущества и мнение суда, реестр оставшегося имущества.**

Судебно-межевые разбирательства в имущественных спорах проходили с привлечением межевых карт, планов и других материалов межеваний<sup>116</sup>.

**В планах, межевых книгах, полевых журналах** перечисляются в качестве владельцев члены семьи, указываются девичьи фамилии женщин-землевладеллиц, если владельцы проживали в другом населенном пункте, то указывается их место жительства, а также чины, титулы, должности и звания.

В имущественных отношениях заметную роль играла опека-надзор<sup>117</sup>, устанавливаемая законом над лицом или его имуществом в следующих случаях: по малолетству владельца, по его несостоятельности, по безрассудству или сумасшествию. Основными документами в делах об опеке были **опись имущества и отчет по опекунству**, составлявшийся ежегодно до прекращения опеки. В этих документах содержатся сведения об умерших владельцах имущества, об их опекаемых наследниках (у малолетних обязательно указывался возраст), об опекуне и очень подробные сведения об имуществе и его оценке.

В XIX в. большое место в имущественных отношениях граждан России стал занимать залог имущества. Под залог кредитными обществами и банками бралось имущество независимо от социального происхождения лица. Процедуру залога предваряло **свидетельство нотариуса о благонадежности имения для залога**, в котором указывались: фамилия, имя, отчество владельца, его семейное положение, родственники, сословие и имущественное положение. Затем следовало объявление о желании заложить имущество, заключение оценочной комиссии и выявление доходов с имущества. Из документов, возникающих в процессе залога имущества, наибольший интерес представляют **листы журнала**

---

<sup>116</sup> Документы содержатся в РГАДА: ф. 1294. Межевая канцелярия; ф. 1296-1356. Материалы Генерального Специального межевания губерний; ф. 695, 699, 764. Земские избы; в РГИА: ф. 1329. Сенат, а также в фондах губернских чертежных, губернских межевых архивов, межевых отделений губернских правлений и коллекциях планов, карт и чертежей национальных архивов.

<sup>117</sup> В фонде Сената (РГИА, ф. 1329) как высшей судебной инстанции в XIX – начале XX в. отложилось немало дел об опеке над имениями.



**правления кредитного общества и протокол заседания правления банка**, где наряду с информацией о закладываемом имуществе, его характере, объеме, месторасположении дается подробная информация о лице и его родственных связях, особенно если это женщина.

При покупке земли составлялись **посемейно-имущественные списки крестьянина**, которые содержали сведения о фамилии, имени, отчестве, возрасте, степени родства, сословию, владении землей и недвижимостью.

Эти списки составлялись на крестьян при покупке ими земли через Крестьянский поземельный банк, хранятся в фондах отделений Крестьянского поземельного банка.

После реформы 1861 г. большое распространение получили **укрепительные постановления**, содержавшие следующие сведения: фамилия, имя, отчество, место жительства, степень родства, сословие, владение землей и недвижимостью.

Эти документы составлялись земским начальником и закрепляли право собственности крестьянина на его наделенную землю, сохранились в фондах участковых земских начальников.

Последняя группа имущественных документов массового характера связана с налогами. Следует прежде всего отметить, что в них часто, но не всегда встречается генеалогическая информация, т.е. они составлялись в двух вариантах: подробном и кратком. В полном варианте **уставной грамоты** содержатся сведения: фамилия, имя, отчество, место жительства, степень родства, сословие, имущественное положение, фамилия владельца, имена членов семьи, отпускаемых на волю. Из налоговых документов массового характера наиболее информативными являются **окладные листы**, в которых наряду с подробной характеристикой земельного владения указаны: фамилия, имя, отчество владельца, сословие, звание, имя и отчество жены (если владелец мужчина) и имена детей (если владелец имения – женщина).

## 2.8. СМЕРТЬ, ПОГРЕБЕНИЕ

Факты смерти граждан России регистрировались в третьей части **метрических книг** или в отдельных книгах у евреев и мусульман, а в полковых церквях эта обязанность была возложена на полковых священников. Кроме того, **книги записи умерших** велись в больницах, родильных приютах, госпиталях, детских приютах и воспитательных домах, в воинских частях велись **обстоятельные списки потерь**, а в случае кончины переселенца составлялся **акт о смерти переселенца**<sup>118</sup>. Все перечисленные документы содержали следующую информацию: фамилия, имя, отчество, место жительства и место приписки, семейное положение, сведения о родственниках, сословие, возраст, место службы, чин, дата смерти, причина смерти<sup>119</sup>, место погребения (не всегда). На основании перечисленных документов выдавались **свидетельства о смерти**, в которых указывались: фамилия, имя, отчество, возраст, место жительства, сословие, степень родства и дата смерти.

Без судебно-медицинского осмотра запрещалось предавать земле тела: умерших вскоре после ушибов, ран, падения с высоты; умерших скоропостижно; от употребления вредных паров, мазей; после криминального аборта; умерших от лечения шарлатанов; замерших, утонувших и т.п.

Христианского погребения лишались самоубийцы, умершие от пьянства (что расценивалось как вольное самоубийство), убитые при разбое и поединке.

Запрещалось хоронить мертвых прежде истечения трех суток после удостоверения в смерти, если смерть произошла не от заразных болезней. Особое внимание уделялось мнимой смерти (после родов, обмороков, удушья при пожарах, сильного испуга и т.п.).

Умерших от чумы и других заразных болезней: горячки, оспы, кори, скарлатины, полагалось хоронить немедленно.

Частные приставы вели **книги выдачи свидетельств на погребение**. В этих книгах кратко указывались: дата смерти, фамилия, имя, отчество, возраст, сословие, место смерти, семейное положение и обязательно – место погребения.

---

<sup>118</sup> Составлялся переселенческими управлениями.

<sup>119</sup> В метрических книгах XVIII – начала XIX в. эта графа отсутствовала.

На кладбищах велись **кладбищенские книги**, но этот комплекс архивных документов плохо сохранился и очень невелик. В какой-то степени его могут дополнить оригинальные и подробные источники, хранящиеся в РГИА: **сборники надписей с надгробных памятников**.

К документам, фиксировавшим кончину человека, следует отнести и **синодики** (памяники) с пространными записями, где указывались имена, фамилии, прозвища, отчества, степени родства, обстоятельства смерти и т.д. Использование поминальных записей синодиков XVI-XVIII вв. требует специальной подготовки.

## УКАЗАТЕЛЬ ВИДОВ ДОКУМЕНТОВ, СОДЕРЖАЩИХ ГЕНЕАЛОГИЧЕСКУЮ ИНФОРМАЦИЮ (XVI в. – 1917 г.)

**1. Акт (запись) о крещении – см. Запись о крещении.**

**2. Акт о смерти переселенца** – документ административного учета переселенцев. Составлялся в случае кончины переселенца. Содержит следующие сведения: фамилию, имя, отчество, место жительства и место приписки, семейное положение, сведения о родственниках, сословие, возраст, место службы, чин, дата смерти, причина смерти, место погребения (не всегда).

*Региональные архивы: фонды переселенческих управлений.*

**3. Акт (свидетельство) об усыновлении (удочерении)** – документ учета гражданского состояния населения, фиксировавший факт усыновления. Содержит следующие сведения об усыновителе: фамилия, имя, отчество, дата рождения, возраст, место крещения, место жительства, семейное положение, степень родства, сословие, факт усыновления. Сведения об усыновляемом, как правило, очень краткие: фамилия (не всегда), имя, отчество, возраст и дата крещения.

**Примечание.** Усыновитель имел право передать усыновленному свою фамилию, если тот не пользовался большими сословными правами по сравнению с усыновителем. Передача усыновленным фамилий потомственных дворян могла последовать только по царскому указу, по просьбе усыновителя в порядке, установленном законом.

*Федеральные архивы: фонды департамента Герольдии, личные фонды. Региональные архивы: фонды окружных судов, личные фонды.*

**4. Алфавит жителей (лиц) города на год** – документ административного учета жителей каждой части города. Велся в виде книги частными приставами. Состоял из четырех частей. В **первую** заносились сведения о лицах, которым «воспрещено жить в обоих столицах»: фамилия, имя, отчество, сословная принадлежность, чин, звание, подданство. Во **вторую** заносились сведения о лицах, принадлежащих к 5-му классу «Табели о рангах»: фамилия, имя, отчество, имя, отчество жены, имена детей, чин, служебное положение, место жительства, куда выбыл. В **третью** заносились сведения о лицах, разыскиваемых по приказам и цир-

кулярам обер-полицмейстера, а также о лицах, высланных из города: фамилия, имя, отчество, звание, цель розыска, приметы. В **четвертую** часть заносились сведения о евреях: фамилия, имя, звание, сведения о семье, какой гильдии купец и какого цеха мастер или подмастерье, где проживает (дом), когда прибыл.

**Примечание.** Существовали разновидности книги и с более подробной информацией: фамилия, имя, отчество, состав семьи, возраст, место жительства, сведения о перемещениях, где проживает (дом).

*Региональные архивы: фонды частных приставов.*

**5. Алфавитный список живущих в части обывателей и их домов – см. Обывательская книга.**

**6. Алфавитный список дворянских родов – см. Список дворянских родов.**

**7. Алфавитный список студентов (именная ведомость (годовая) об учениках (учащихся))** – документ ведомственного учета, составлявшийся в университетах, институтах, лицеях по отделениям, классам, курсам. В нем сообщались данные: фамилия, имя, возраст, вероисповедание, сословная принадлежность и сведения о семье, время поступления, место жительства, где получил подготовительное образование, сведения об успеваемости, куда поступил учиться, на какое содержание. Составлялись списки об учащихся, окончивших курс, по годам, месяцам и пересылались в учебные округа. До 60-х гг. XIX в. эти списки имели название «**именные ведомости об учениках (учащихся)**». С 1874 г. фамилии студентов размещались по алфавиту в пределах факультета и семестра. С 50-х гг. в ведомость была внесена графа о национальности студентов иностранного происхождения. В 80-е гг. в данный документ добавились следующие сведения: отметки о стипендиях, пособиях и освобождении от платы за учение.

*Региональные архивы: фонды канцелярий учебных округов, учебных заведений.*

**8. Анкета политически неблагонадежного** – документ полицейского учета. Массовый характер документ приобрел с конца 40-х гг. XIX в. Содержит следующую информацию: фамилия, имя, отчество, звание, время рождения, место постоянного жительства (его самого и родственников), место прописки по званию и по отбытию воинской повинности, привлекался ли к дознаниям, вре-

мя ареста, время освобождения из-под стражи, настоящее местонахождение. Составлялась в полицейских управлениях, представлялась генерал-губернаторам.

*Федеральные архивы: фонды Третьего отделения собственной его императорского величества (далее – с.е.и.в.) канцелярии, Министерства внутренних дел.*

*Региональные архивы: фонды канцелярий генерал-губернаторов, полицейских управлений.*

**9. Анкета (сведения) о прибывших и выбывших иностранцах** – документ административного учета иностранцев, фиксировавший их прибытие и выбытие из Российской империи. Составлялась в годы Первой мировой войны (в 1914-1917 гг.) в полицейских управлениях. Содержит сведения: фамилия, имя, отчество, вероисповедание, национальность, состав семьи, сведения об имущественном положении, место жительства, подданство.

*Региональные архивы: фонды губернских правлений, полицейских управлений.*

**10. Аттестат зрелости** – документ ведомственного учета, свидетельствующий об окончании учебного заведения (гимназии, училища, пансиона). Содержит следующие сведения: фамилия, имя, отчество, сословная принадлежность, сведения о семье, вероисповедание, дата рождения, дата поступления в учебное заведение, дата окончания, состав предметов, отметки. Состав информации мог быть и более сокращенным: имя, фамилия, отчество, происхождение, предметы курса, отметки, дата выдачи документа об образовании. Дубликаты этих документов сохранились в фондах учебных заведений.

*Региональные архивы: фонды учебных заведений, личные фонды.*

**11. Аттестат служебный (аттестационный лист)** – документ, отражавший служебные отношения лица и служивший основанием для награждения, повышения, понижения и увольнения со службы. Содержит информацию: фамилия, имя, отчество, возраст, вероисповедание, национальность (иногда), семейное положение, степень родства (не всегда), сословие, владение землей, недвижимостью, образование, место службы, должность, чин, награды, указание на судимость, оценка характера и способностей.

Аттестаты составлялись в государственных учреждениях руководителями структурных подразделений на своих подчиненных.

**Примечание.** Существовали различного рода аттестационные документы с примерно одинаковым информационным наполнением.

*Федеральные архивы: фонды государственных учреждений, коллекция РГАВМФ, Ставки Верховного Главнокомандующего, военно-учебных заведений (РГВИА), Главного комитета по устройству и образованию войск, коллекция РГАВМФ, Исполнительной экспедиции, Инспекторского департамента, Департамента Главного Морского штаба, личные фонды и др.*

*Региональные архивы: фонды государственных учреждений.*

**12. Аттестационный список** – см. **Формулярный список.**

**13. Бессрочный паспорт** – см. **Паспорт.**

**14. Билет переселенца** – документ полицейского учета, выполнявший функции **паспорта** или **проходного вида** для переселенцев. Содержит следующую информацию о переселенце: фамилия, имя, отчество, возраст, место жительства, сведения о семье (дети, родители, другие родственники), сословная принадлежность.

*Региональные архивы: фонды переселенческих управлений.*

**15. Брачные документы** – документы учета гражданского состояния населения. Полный набор документов, прилагаемых к обыску, состоял из: 1) **прошения** о вступлении в брак; 2) **разрешения** начальства (с подписью и печатью); 3) **свидетельства** или удостоверения о разрешении на вступление в брак жениху, выданное купеческой или мещанской управой, если он принадлежал к этим сословиям; 4) **паспорта**, если жених или невеста были из другого прихода; 5) **метрического свидетельства** о рождении; 6) свидетельства об исповеди и причастии; 7) **свидетельства об оглашении с подписями причта и церковной печатью**; 8) **свидетельства о номере брака** после вдовства или развода; 9) указа консистории о разрешении повенчать третий брак (с 1840 г.); 10) указа консистории о расторжении брака и разрешении вступить в новый; 11) **свидетельства** о явке к исполнению воинской повинности от тех, кому минул 21 год; 12) **показания** – обязатель-

ства для иноверцев при вступлении в брак с православными соблюдать законы Российской империи. Кроме перечисленных документов в каждом конкретном случае при заключении брака могли потребоваться и другие, поэтому в книгах брачных документов встречаются свидетельства о смерти одного из супругов при вступлении во второй брак другого, о принадлежности вступающих в брак к определенным сословиям, об окончании учебных заведений и др.

*Региональные архивы: фонды духовных консисторий, приходских и полковых церквей, личные фонды.*

**16. Брачный обыск (предбрачное свидетельство, обыскное свидетельство)** – письменный акт, совершенный причтом церкви перед венчанием с целью установления неродства вступающих в брак. Был введен в 1765 г. Его форма, восходящая к **венечным памяткам** (венечная память, или знамя, – так в Древней Руси назывался указ или разрешение на венчание брака, дававшийся на имя священника, совершавшего обряд) Древней Руси, определилась к 1837 г. В конце XIX – начале XX в. у брачных обысков появилось второе название – **предбрачные свидетельства**. Эти документы содержали следующие сведения о вступающих в брак лицах: фамилии, имена, отчества, возраст, сословие, чин, семейное положение. Брачные обыски заносились в шнуровые **(обыскные) книги**, которые скреплялись печатями духовных консисторий. Кроме брачных обысков или предбрачных свидетельств, при вступлении в брак были необходимы и другие документы. Эти документы, как правило, собирались в делах приходских церквей под названием **«брачные документы»**. Однако в практике небольших приходских храмов нередко можно встретить брачные документы в обыскных книгах. В больших городских приходах брачные обыскные книги и книги брачных документов велись отдельно.

*Региональные архивы: фонды духовных консисторий, приходских и полковых церквей, личные фонды.*

**17. Ведомость клировая – см. Клировая ведомость.**

**18. Ведомость мещанских управ о мещанах, принадлежащих к расколу,** – документ административного и сословного учета. Ведомости составлялись предположительно с середины 40-х



гг. XIX в. служащими мещанских управ и передавались в канцелярию генерал-губернатора. Содержат следующие данные: фамилия, имя, отчество, возраст, место жительства, родственники, какая секта, когда стал раскольником.

*Региональные архивы: фонды канцелярий генерал-губернаторов, мещанских управ.*

**19. Ведомость о выбывших из гимназий учениках до окончания курса** – документ ведомственного учета. Содержит информацию: фамилия, имя ученика, сословная принадлежность, сведения о семье, возраст, время выбытия из гимназии, по какой причине, сколько классов окончил. Начиная с 1837 г., ведомости поступали в канцелярии учебных округов еженедельно, с 1851 г. – раз в полгода. До 1887 г. один экземпляр этой ведомости направлялся в Министерство народного просвещения.

*Федеральные архивы: фонды Министерства народного просвещения.  
Региональные архивы: фонды канцелярий учебных округов, учебных заведений.*

**20. Ведомость о выбывших из учебных заведений воспитанниках из дворян, подлежащих обязательной службе** – документ административного и сословного учета. На основании указов Сената с 1852 г. до 1856 г. воспитанники гимназий из дворян Западных губерний обязаны были поступать на военную или гражданскую службу, поэтому и велись ведомости о выбывших. Состав информации: фамилия, имя, сословная принадлежность, сведения о семье, вероисповедание, возраст, с какого курса убыл.

*Федеральные архивы: фонды Сената, Министерства народного просвещения.  
Региональные архивы: фонды учебных заведений.*

**21. Ведомость о евреях, мастерах и ремесленниках** – документ сословного учета. Содержит информацию: фамилия, имя, отчество, место жительства, семейное положение, степень родства, владение землей и недвижимостью. Велись ведомости в ремесленных управах.

*Федеральные архивы: фонд Главного комитета об устройстве евреев.  
Региональные архивы: фонды ремесленных управ.*

**22. Ведомость о лицах, состоящих под надзором полиции (городовая),** – документ полицейского учета. Составлялась полицейскими управлениями и частными приставами и содержала те же реквизиты, что и ведомость о евреях, мастерах и ремесленниках.

*Региональные архивы: фонды канцелярий генерал-губернаторов, полицейских управлений, уездных исправников.*

**23. Ведомость о состоящих под надзором полиции** – документ полицейского учета. Составлялась еженедельно уездными исправниками и подавалась генерал-губернатору. Содержит следующую информацию: фамилия, имя, отчество, чин, звание, словная принадлежность (для иностранцев – подданство), место жительства, по какому распоряжению и за что именно подвергнут надзору, с какого времени состоит под надзором, на какой срок, вид надзора (гласный или секретный), где учрежден надзор (на месте жительства или в другой губернии), чем занимается, получает ли от казны содержание, имеет ли семейство и где оно находится, если умер, то где и когда именно, если выбыл из-под надзора, то по какой причине и с чьего разрешения, аттестация (сведения о поведении).

*Федеральные архивы: фонд Третьего отделения с.е.и.в. канцелярии.*

*Региональные архивы: фонды канцелярий генерал-губернаторов, полицейских управлений, уездных исправников.*

**24. Ведомость об иностранцах, принявших русское подданство и исключенных из подданства России,** – документ административного учета иностранцев. Составлялась ежегодно, сведения вносились ежемесячно губернскими правлениями, сводились за год и представлялись ежегодно в с.е.и.в. канцелярию. Содержит следующие данные: фамилия, имя, отчество, семейное положение, сведения о детях (их имена), звание, место службы, когда прибыл в Россию, к какому причислен сословию.

*Федеральные архивы: фонд с.е.и.в. канцелярии.*

*Региональные архивы: фонды губернских правлений, канцелярий генерал-губернаторов.*

**25. Ведомость (список) о прибывшем на жительство евреев** – документ административного учета населения. Составлялась в уездном полицейском управлении и направлялась в губернское правление. Содержала информацию: фамилия, имя, отчество, звание, возраст, по какому документу проживает, с какого времени, чем занимается, из кого состоит семейство, сведения о няне (если она была), возраст членов семьи, чем каждый член семьи занимается, образование, ученая степень, имущественное положение, для какой надобности прибыл на жительство, в какую местность и когда.

*Федеральные архивы: фонд Главного комитета об устройстве евреев.  
Региональные архивы: фонды губернских правлений, уездных полицейских управлений.*

**26. Ведомость учреждения о чиновниках** – документ административного учета чиновников. Основным документом переписи учреждений России, проводившейся в 1754-1756 гг. по указу императрицы Елизаветы Петровны, была ведомость о высшем и среднем звене чиновников, чьи должности были перечислены в Табели о рангах. В ведомости указаны: точные данные о возрасте чиновников, образовании, начале службы и ее дальнейшем прохождении, окладах, количестве крестьян, наличии детей и их образовании и службе. Ведомости и начали поступать в Сенат и Герольдмейстерскую контору в 1754 г. Сохранились присланные в 1754-1756 гг. ведомости о чиновниках ряда губернских канцелярий: Архангельской, Астраханской, Лифляндской, Московской, Нижегородской, Новгородской, Оренбургской, Петербургской, Сибирской и Эстляндской и большинства провинциальных и уездных воеводских канцелярий.

*Федеральные архивы: фонды Сената (РГАДА), Герольдмейстерской конторы.*

**27. Венечная память (знаменная грамота)** – документ учета гражданского состояния населения. В брачно-семейном праве являлась разрешением для заключения брака. Выдавалась архиереями, соборными протопопами и церковными старостами на имя приходского священника на руки вступающим в брак, и этим обстоятельством объясняется то, что венечные памяти почти не откладывались в учрежденческих архивах и являются редким ис-

точником. При заключении браков взималась венечная пошлина, с целью учета которой в духовных правлениях велись специальные **книги венечных пошлин**. Существенным недостатком этого источника является отсутствие указаний на возраст новобрачных и дату совершения обряда. Свое существование венечные памяти и книги венечных сборов закончили с отменой Екатериной II венечных пошлин в 1765 г.

*Региональные архивы: фонды архиерейских домов, духовных правлений.*

**28. Вид на жительство** – документ полицейского учета населения. В 1894 г. было принято Положение о видах на жительство. Этот документ существовал наряду с паспортами и выдавался в местах постоянного проживания главе семьи, на крестьянский двор. В документ вносились сведения о жене получателя, сыновьях и родственниках мужского пола, приемывах и опекаемых до достижения 18 лет, дочерях до 21 года, лица преклонного возраста или тех, кто по состоянию здоровья не мог обходиться без посторонней помощи. Лица мужского пола, не достигшие 17-летнего возраста, женского пола, не достигшие 21 года, могли получать отдельные виды на жительство только по просьбе родителей. В этом случае оформлялся **отпускной билет (см. № 87)**. По закону 1897 г. по распоряжению губернатора, градоначальника или обер-полицмейстера отдельный вид на жительство мог быть выдан жене лица, находящегося в безвестном отсутствии, или страдающего умопомешательством, или по другим причинам. Не отделенным членам крестьянских семейств, даже совершеннолетним, отдельный вид на жительство мог быть выдан только с согласия хозяина крестьянского двора или по распоряжению земского начальства (мирового посредника). Подлинник документа выдавался его владельцу, а в учреждении оставался дубликат.

**Примечание.** Раскольникам вместо вида на жительство выдавались свидетельства, содержащие сведения: фамилия, имя, отчество, место жительства, родственники, проживающие с раскольником.

*Региональные архивы: фонды канцелярий генерал-губернаторов, градоначальников, обер-полицмейстеров, личные фонды.*

**29. Вопросный лист для переселенцев** – документ административного учета переселенцев. Составлялся чиновниками переселенческих управлений. В нем содержались следующие сведения о

переселенце: фамилия, имя, отчество, место рождения, вероисповедание, семейное положение, сословная принадлежность.

*Региональные архивы: фонды переселенческих управлений.*

**30. Врачебная карточка** – документ учета профессиональной группы населения. Содержит информацию: фамилия, имя, отчество, дата рождения, вероисповедание, национальность, место жительства, семейное положение, степень родства, образование, место службы, чин, должность, владение землей и недвижимостью. Врачебные карточки составлялись на лиц, служивших врачами, и хранились во врачебном отделении губернского правления.

*Региональные архивы: фонды губернских правлений (врачебных отделений).*

**31. Входное свидетельство** – документ ведомственного учета. Выдавалось лицу, ставшему студентом, возобновлялось каждое полугодие после внесения платы за обучение. В учебном заведении хранился дубликат, который мог входить в состав документов личного дела студента. Состав информации: фамилия, имя, отчество, дата рождения, факультет (курс), сословная принадлежность, сведения о семье.

*Региональные архивы: фонды учебных заведений, личные фонды.*

**32. Дворянская родословная книга** – см. Родословная книга.

**33. Десятни** – списки уездных «служилых людей» (дворян, детей боярских, казаков) Русского государства XVI-XVII вв. Составлялись во время их смотров (разборов), верстания, назначения и выдачи жалованья. Десятни появились в середине XVI в. в связи с военной реформой Ивана IV. Составлялись в Разрядном приказе или Разряде, ведавшем «служилыми людьми», военным управлением, а также южными («украинскими») городами.

**Верстальные десятни** составлялись при верстании «новиков» (дворянских и боярских детей, начиная с 15 лет), т.е. при назначении им поместных и денежных окладов.

**Разборные десятни** составлялись во время смотров дворян и боярских детей с целью определить их способность к военной службе. В этих десятнях, кроме имен и окладов, имеются сведе-

ния о физическом состоянии каждого лица, вооружении его и «дачных людей», им поставляемых, детях мужского пола, количестве поместий и вотчин, сведения о прежней службе.

*Федеральные архивы: фонд Разрядного приказа.*

**34. Диплом об образовании** – документ, фиксировавший образовательный уровень лица. Содержит следующую информацию: фамилия, имя, отчество, время обучения в учебном заведении, сословная принадлежность и сведения о семье, вероисповедание, присвоенная квалификация (специальность), дата выдачи диплома. В учебных заведениях в книгах учета выдачи дипломов об образовании хранились дубликаты этих документов.

*Региональные архивы: фонды учебных заведений, личные фонды.*

**35. Домашнее духовное завещание** – см. **Завещание.**

**36. Домашний акт на раздел имущества** – документ, фиксировавший имущественные отношения семьи. Этот документ получил широкое распространение в XIX-XX вв. во всех сословиях и составлялся без вмешательства судебных учреждений на основе соглашения членов семьи. В нем указывались: фамилия, имя, отчество, место жительства, семейное положение, степень родства, сословие, владение землей и недвижимостью.

*Региональные архивы: фонды нотариальных контор, личные фонды.*

**37. Домовая книга** – документ административного учета населения городов в XVIII – начале XX в. Составлялась в каждой из полицейских частей города частными приставами. Содержала следующие сведения: фамилия, имя, отчество, чин, звание, место жительства, состав семьи.

*Региональные архивы: фонды частных приставов, полицейских участков.*

**38. Донесение о смерти ученика** – документ ведомственного учета. Донесение поступало в учебное заведение от родителей и содержало сведения: фамилия, имя умершего ученика, дата смерти, сведения о родителях (фамилия, имя, место службы). Составлялось в произвольной форме.

*Региональные архивы: фонды учебных заведений.*

**39. Духовная запись** – см. **Завещание**.

**40. Духовное завещание** – см. **Завещание**.

**41. Жалованная грамота** – документ, закреплявший имущественные права и привилегии лица и его наследников. Наиболее часто встречающимся документом приказного периода была жалованная грамота. Среди жалованных грамот, оформлявших земельные отношения и права феодальной собственности, можно назвать а) вотчинные; б) поместные льготные; в) заповедные обельные; г) несудимые. К грамотам, фиксировавшим имущественные отношения между феодалами, можно отнести: дельные, отдельные (на раздел имущества), вкладные и данные (на передачу имущества церкви). Жалованные грамоты торговому сословию касались вопросов разрешения вести торговлю, в частности, заграничную, освобождения от повинностей и пошлин, предоставления привилегий при разбирательстве исков и т.д. Набор сведений генеалогического характера в грамотах – от подробных родословных до кратких сведений о лице.

*Федеральные архивы: фонды приказов, Департамента герольдии, личные фонды.  
Региональные архивы: личные фонды.*

**42. Жеребьевой список рекрутского участка мещанского сословия** – документ воинского и сословного учета. Содержит информацию: фамилия, имя, отчество, дата рождения, возраст, вероисповедание, семейное положение, степень родства, образование, нахождение под судом, сведения о здоровье. Списки составлялись в сословных учреждениях и передавались в учреждения, ведавшие исполнением воинской повинности.

*Региональные архивы: фонды губернских рекрутских комитетов, губернских (областных), уездных (окружных) и городских по воинской повинности присутствий, городских дум, городских управ, мещанских старост.*

**43. Завещание** – документ, фиксировавший последнюю волю человека и являвшийся правовой основой в вопросах наследования.

В приказной период завещание называлось **духовной записью**, затем велись **книги записи духовных завещаний**, а позднее составлялись: **домашнее духовное завещание**, **нотариальное духовное завещание**. Набор сведений в этих докумен-

тах, как правило, одинаков: фамилия, имя, отчество, место жительства, семейное положение, степень родства, сословие, место службы, владение землей и недвижимостью и аналогичные сведения о наследниках.

*Региональные архивы: фонды губернского суда, судебных палат, губернского по опекунским делам присутствия, уездных судов, нотариата, личные фонды.*

#### **44. Заграничный паспорт – см. Паспорт заграничный.**

**45. Запись брака в старообрядческой общине за год** – документ учета гражданского состояния старообрядцев. Формуляр содержал сведения: дата и место брачной записи, звание, имя, отчество, фамилия, место жительства жениха, номер брачной записи, возраст жениха, звание, имя, отчество, фамилия и место жительства невесты, номер брачной записи, возраст невесты. Записи велись в книжной форме.

*Региональные архивы: фонды губернских правлений.*

**46. Запись о браке (венчании)** – документ учета гражданского состояния населения. Включалась во вторую часть метрических книг. Содержание записей зависело от исповедания. У православных запись о браке включала: имена жениха и невесты, их родителей, возраст вступающих в брак, время совершения брака, кто его совершал, указывались также свидетели и поручители, которые по желанию могли подписать акт; у мусульман в записи указывались только имена супругов, родителей и свидетелей, время совершения брака и условия договора между родителями. Формуляр записи: 1) Номер брака по порядку; 2) точная дата совершения таинства; 3) место жительства, сословие, имя, отчество, фамилия жениха с указанием вероисповедания и очередности брака; 4) возраст жениха; 5) место жительства, сословие, имя, отчество, фамилия невесты с указанием вероисповедания и очередности брака; 6) возраст невесты; 7) имя священнослужителя, совершившего таинство; 8) место жительства, сословие, имя, отчество, фамилии поручителей с указанием вероисповедания; 9) подписи свидетелей (по желанию).

*Региональные архивы: фонды духовных консисторий, приходских и полковых церквей.*



**47. Запись о крещении/рождении** – документ учета гражданского состояния населения. Рождения и крещения детей фиксировались в первой части метрических книг одной записью, т.е. она свидетельствовала о двух разных событиях: 1) о естественном событии рождения и 2) о церковном совершении таинства крещения. У православных указывались следующие сведения: дни **рождения и крещения** (близнецы записывались одной записью), звание, сословие, имя и исповедание родителей, имя, звание и сословие восприемников. Набор сведений у представителей других исповеданий был меньше: у мусульман указывалось только время рождения ребенка и имена родителей.

При внесении в метрическую книгу записи крещения подкидыша, родители которого не обнаружены, или вообще внебрачных детей, чьи матери по каким-либо причинам скрывали свое имя и звание, в метрической записи все равно указывали имя крещеного, время и место его рождения, удостоверение родо-вспомогательного заведения, сведения от полиции или свидетельские показания. В графе о родителях писали: «родители неизвестны». Формуляр имел следующие графы: 1) Номер записи (раздельно для мужского и женского пола); 2) полные даты и рождения и крещения ребенка; 3) имя с указанием дня святого (метрики конца XIX – начала XX в.); 4) место жительства, сословие, род деятельности, фамилия, имя, отчество отца ребенка и имя и отчество матери с указанием на законность брака и вероисповедание; 5) место жительства, социальная принадлежность восприемников, их фамилии, имена и отчества; 6) имя священника, совершившего таинство; 7) подписи свидетелей (по желанию).

*Региональные архивы: фонды духовных консисторий, приходских и полковых церквей.*

**48. Запись о родившихся в старообрядческой общине за год (книги)** – документ полицейского учета и учета гражданского состояния старообрядцев. В 1844 г. полицмейстерам предписывалось заводить книги (подобно метрическим) в старообрядческих церквях и выдавать свидетельства о рождении (крещении) и смерти (погребении). Именные списки (о родившихся и умерших) должны были представляться обер-полицмейстеру. Надзор

за записями совершался частными приставами, которые подписывали метрические записи.

Формуляр записи содержал следующие сведения: месяц, число и место рождения, месяц и число крещения, имя младенца, его пол, звание, имя, отчество, фамилия и место жительства родителей или замужней матери, звание, имя, отчество и фамилии воспитанников, подписи.

*Региональные архивы: фонды губернских правлений.*

**49. Запись об умершем (погребенном)** – документ учета гражданского состояния населения. Записи об умерших и погребенных вносились в третью часть метрических книг. Следующие сведения: 1) номер записи, отдельно для мужчин и женщин; 2) точная дата смерти и погребения; 3) место жительства, сословие, имя, отчество и фамилия умершего (для младенцев и малолетних указывался отец, при отсутствии отца – мать); 4) возраст умершего (раздельно для мужчин и женщин); 5) причина смерти; 6) имя священника, совершившего обряд погребения, и указание места погребения.

*Региональные архивы: фонды духовных консисторий, приходских и полковых церквей.*

**50. Запись об умерших в старообрядческой общине за год (книга)** – документ учета гражданского состояния старообрядцев.

Формуляр содержал сведения: дата смерти, звание, имя, отчество, фамилия и место жительства, если несовершеннолетний – звание, имя, отчество, фамилия и место жительства родителей, сколько лет от роду умершему, сведения о семье, причина смерти, где захоронен.

*Региональные архивы: фонды губернских правлений.*

**51. Заявление о приписке к призывному участку** – документ воинского учета населения. Составлялось призывником или от его имени. Содержит следующую информацию: фамилия, имя, отчество, место жительства, семейное положение, сведения о бракосочетании, степень родства, сословие.

*Региональные архивы: фонды призывных участков, губернских (областных), уездных (окружных) и городских по воинской повинности присутствий.*

**52. Заявление о финансовых претензиях** – документ, фиксировавший имущественные отношения лиц в процессе наследования. Все вопросы, связанные с наследованием, документировались: заявлением о финансовых претензиях с приложением **схемы наследования**; расчетом о составе и ценности наследственного имущества; **свидетельством об утверждении прав на наследство**. Во всех этих документах, как правило, содержится следующая информация: фамилия, имя, отчество, бракосочетание, степень родства, сословие и имущественное положение.

*Региональные архивы: фонды губернских и уездных судов, губернских по опекунским делам присутствий.*

**53. Знаменная грамота** – см. **Венечная память**.

**54. Именная ведомость (годовая) об учащих (учениках)** – см. **Алфавитный список студентов**.

**55. Именной список всем лицам духовного звания православного вероисповедания** – см. **Клировая ведомость**.

**56. Именной список потерь нижних чинов** – документ воинского учета потерь. Содержит следующие сведения: фамилия, имя, отчество, вероисповедание, место жительства, семейное положение, чин, номер войсковой части. Эти списки составлялись чиновниками губернских правлений в годы Первой мировой войны.

*Региональные архивы: фонды губернских правлений.*

**57. Исповедная роспись (ведомость)** – документ церковного учета населения. Первая инструкция о ведении исповедных росписей (ведомостей) относится к 1697 г. Форма их была первоначально самой простой: каждый причт обязан был вести у себя три именных списка: в первый вносились все прихожане, бывшие на исповеди, во второй – не присутствовавшие, в третий – раскольники. Форму исповедных ведомостей, сохранившуюся до конца их существования (20-е годы XX в.) практически неизменной, определил указ 1737 г. Временем составления росписей был Великий пост. Тем, кто не успевал исповедоваться во время Великого поста, разрешалось сделать это в любое другое время. Как правило, это были посты Петра и Павла, Успенский и Рождественский.

Формуляр исповедных росписей был следующим: в первой графе обозначался порядковый номер домов или дворов, во вто-

рой – число в них людей, отдельно мужчин и женщин. Если семья было полной, то фамилия чаще всего записывалась один раз для всех членов, для супругов указывались имя и отчество, а для их детей – только имя. Если один из супругов уже умер, то в отношении оставшегося в живых указывалось вдовство (это позволяло проверять факт смерти при отсутствии записи в метрической книге), далее указывалось отдельно для мужчин и для женщин количество лет на данный год каждого члена семьи. В росписи вносили имена всех детей старше одного года, но при этом в графе об исповеди священник ставил прочерк.

Исповедную роспись подписывал не только настоятель храма, но и весь его причт. Официально исповедные росписи прекратили свое существование в 1917 г., но в отдельных храмах священники продолжали их вести, поэтому в фондах церквей, духовных правлений, епархиальных управлений и духовных консисторий сохранились исповедные росписи за более поздний период.

***Региональные архивы: фонды духовных консисторий, духовных правлений, епархиальных управлений, приходских церквей.***

**58. Карточка переселенца** – документ административного учета переселенцев. Составлялась, предположительно, начиная с 1906 г., в переселенческих управлениях. Содержала следующие данные: фамилия, имя, отчество, место рождения, место жительства, степень родства (дети, родители, другие родственники), владение землей, недвижимостью.

***Региональные архивы: фонды переселенческих управлений.***

**59. Кладбищенская книга** – документ, фиксировавший факты погребения. Кладбищенские книги велись на кладбищах и содержали сведения: фамилия, имя, отчество, возраст, дата смерти, сословие, семейное положение или сведения о лицах, осуществлявших погребение, указание на место погребения.

**Примечание.** Необходимо отметить, что сведения кладбищенских книг очень неравноценны, определенного формуляра они не имели. Этот комплекс архивных документов плохо сохранился и очень невелик.

***Региональные архивы: фонды приходских церквей, кладбищ, монастырей.***

**60. Классный журнал** – документ ведомственного учета. Велся в течение года. Содержал сведения об ученике, его родителях, месте жительства, оценки.

*Региональные архивы: фонды учебных заведений.*

**61. Клировая ведомость, или список лицам духовного ведомства,** – документ о службе лиц духовного сословия.

Этот документ назывался также «списки лицам духовного ведомства», «послужные списки духовенства» и по закону считался актом, удостоверявшим состояние лиц духовного звания. Впервые клировые ведомости были введены в 1769 г. под названием «именные списки всем лицам духовного звания православного исповедания». Форма клировых ведомостей была установлена в 1829 г., а в 1876 г. была дополнена графой о собственных имущественных владениях духовного лица, а также его родителей и жены. Клировые ведомости состояли из трех частей: в первую часть вносили сведения о здании церкви, церковном имуществе и доходах, наличии школы и богадельни, во вторую часть включались послужные списки причта, в которых возраст указывался на основании метрических свидетельств. Вторая часть содержала сведения: фамилия, имя, отчество, дата рождения, семейное положение, степень родства, сословие, образование, место службы, должность, награды, владение землей и недвижимостью, нахождение под судом. Кроме того, в ведомости были внесены все дети членов причта, если даже они проживали отдельно от семьи. В третьей части приводились статистические данные по приходу. Обычно велось два экземпляра клировых ведомостей, один из которых оставался в приходе, а второй подавался в консисторию.

*Федеральные архивы: фонды Синода, синодальных учреждений.*

*Региональные архивы: фонды духовных консисторий, епархиальных управлений, духовных правлений, монастырей, приходских и полковых церквей.*

**62. Книга водворения** – книга административного учета переселенцев. Велась в учреждениях, ответственных за учет переселенцев. Запись о переселенце содержит информацию: фа-

милия, имя, отчество переселенца, его возраст, место рождения, место жительства, степень родства (дети, родители, другие родственники).

*Региональные архивы: фонды переселенческих управлений, полицейских управлений, волостных правлений государственных крестьян.*

**63. Книга выдачи свидетельств на погребение** – документ, на основании которого разрешалось погребение умершего. Частные приставы вели эти документы, в которых кратко указывались сведения: дата смерти умершего, его фамилия, имя, отчество, возраст, сословие, место смерти, семейное положение и обязательно – место погребения.

*Региональные архивы: фонды частных приставов.*

**64. Книга для записи раскольников всех сект и скопцов, проживающих в городе, (годовая)** – документ административного учета раскольников. Запись о раскольнике имела следующий формуляр: фамилия, имя, отчество; звание; имена и отчества членов семьи; возраст; к какой секте принадлежит; в чьем доме живет; куда и когда выбыл; кто прибыл в семейство, кто убыл и когда; если умер, то на каком кладбище похоронен. Книги велись частными приставами.

*Региональные архивы: фонды частных приставов.*

**65. Книга домовая – см. Домовая книга.**

**66. Книга записи лиц, состоящих под надзором полиции – см. Ведомость о лицах, состоящих под надзором полиции.**

**67. Книга записи умерших** – документ учета гражданского состояния.

Факты смерти граждан России регистрировались в третьей части **метрических книг** или в отдельных книгах у евреев и мусульман, а в полковых церквях эта обязанность была возложена на полковых священников. **Книги записи умерших** велись в больницах, родильных приютах, госпиталях, детских приютах и воспитательных домах и содержали те же сведения, что и **записи об умерших** в метрических книгах.

*Региональные архивы: фонды воспитательных домов, больниц, родильных приютов, госпиталей, детских приютов.*

**68. Книга метрическая – см. Метрическая книга.**

**69. Книга обыскная – см. Брачный обыск.**

**70. Книга о разделе крестьян** – документ, фиксирующий имущественные отношения семьи. Составлялась в волостном правлении на основе ходатайств крестьянских семей, желающих разделиться. Содержит сведения: фамилии, имена, отчества членов разделившихся семей, фамилии, имена родственников, указание о месте жительства, описание имущества разделившихся семей.

*Региональные архивы: фонды губернских и уездных по крестьянским делам присутствий, земских начальников, волостных правлений.*

**71. Книга регистрации родившихся и умерших государственных крестьян** – документ учета гражданского состояния и словного учета.

В этой книге было две графы: в графе «родилось» указывались имя и фамилия отца и имя ребенка, а в графе «умерло» – фамилия, имя и отчество умершего. Составлялись с конца XVIII в. до 70-х гг. XIX в.

*Региональные архивы: фонды волостных правлений государственных крестьян.*

**72. Книга учета (записи) паспортов** – документ ведомственного учета.

Книги велись по годам в местах выдачи паспортов: по месту службы лиц, состоящих на государственной службе, у духовенства – в духовных учреждениях, для других сословий – в полицейских управлениях, мещанских и ремесленных управах и т.д. Запись содержала следующие сведения о лице, получившем паспорт: фамилия, имя, отчество, возраст, сословная принадлежность, звание, семейное положение, приметы, иногда место жительства.

*Региональные архивы: фонды государственных учреждений, духовных консисторий, духовных правлений, полицейских управлений, мещанских и ремесленных управ.*

**73. Лист журнала правления кредитного общества** – документ имущественного характера, являвшийся правовой основой при залоге имущества. Этот документ, наряду с информацией о закладываемом имуществе, его характере, объеме, месторас-

положении, дает подробную информацию о лице и его родственных связях, особенно если это женщина. Формуляра не имел.

***Федеральные и региональные архивы:  
фонды кредитных обществ.***

**74. Личное дело учащегося** – комплекс документов ведомственного учета. При определении в учебное заведение на каждого воспитанника заводилось личное дело. В нем содержались следующие документы: выписка из метрического свидетельства, прошения, выписка из домового книги, документы об образовании, послужные списки родителей (иногда), документы о сословной принадлежности.

***Региональные архивы: фонды учебных заведений.***

**75. Личное дело чиновника** – комплекс документов ведомственного учета. Велась структурной частью учреждения, ведавшей личным составом. В XVIII в. и первой половине XIX в. личные дела оформлялись на одного и того же чиновника при всех служебных изменениях: назначении на должность, перемещении по службе, выдаче пособий, назначении пенсий и т.д. С 1858 г. стало вестись одно **личное дело о службе** чиновника с момента его назначения до выхода в отставку или смерти.

Личные дела, как правило, содержали прошение о приеме на службу, метрическую выпись, документ о происхождении, аттестат или диплом об образовании, свидетельство о вступлении в брак и другие документы, на основании которых составлялся полный формулярный (послужной) список. В ходе службы личные дела пополнялись краткими формулярными списками о представлении к чинам и наградам, иногда и полными формулярными списками в связи с назначением или избранием на новую должность, копиями указов или приказов царя, указов Сената, свидетельствами о пожаловании дворянства или почетного гражданства по чину или ордену, аттестатами о службе, прошениями об отпусках, пенсиях, пособиях, а со второй половины XIX в. – паспортами (в большинстве случаев заграничными), метрическими записями на детей, справками полицейских участков или градоначальников о благонадежности, свидетельствами о приписке к призывному пункту и другими документами.

Личные дела высших чинов, занимавших должности не ниже 4-го класса – министров, товарищей министров, главноуправляю-



щих и других, хранились в ведомствах, а дубликаты – в Государственной канцелярии и канцеляриях департаментов Сената, так как большинство из этих лиц являлось членами Государственного совета и сенаторами, или в с.е.и.в. канцелярии, через которую проходило представление их царю на утверждение.

Личные дела чиновников центральных и местных учреждений, утверждение которых на должности производилось министрами и главноуправляющими (председателей судебных и казенных палат, попечителей учебных округов, директоров гимназий и реальных училищ, фабричных инспекторов и др.), хранились в центральных учреждениях.

Личные дела чиновников местных учреждений, назначение которых производилось местными властями, хранились в тех учреждениях, где чиновники находились на службе.

***Федеральные и региональные архивы: фонды государственных учреждений.***

**76. Межевая книга** – документ имущественного характера, учитывающий земельные владения. В книгах наряду с перечислением землевладений и землевладельцев давалось подробное описание межевых признаков, отделяющих друг от друга селения, деревни и пустоши. В качестве владельцев перечислялись члены семьи, указывались девичьи фамилии женщин-землевладелец, если владельцы проживали в другом населенном пункте, то указывалось их место жительства, а также чины, титулы, должности и звания.

***Федеральные архивы: фонд Главной межевой канцелярии.***

***Региональные архивы: фонды губернских межевых частей, губернских межевых канцелярий, губернских межевых экспедиций.***

**77. Метрика (метрическая выпись, метрическое свидетельство)** – документ учета гражданского состояния, удостоверяющий факт рождения, брака, смерти конкретного лица, а также принятое в обиходе название свидетельства о рождении. Выдавалась на основании **метрической записи**.

***Федеральные и региональные архивы: фонды государственных учреждений, приходских и полковых церквей, личные фонды.***

**78. Метрическая запись** – документ учета гражданского состояния.

Отдельная запись в метрической книге о рождении (крещении), браке (венчании) или смерти (погребении) человека. **См. Запись о рождении (крещении), Запись о браке (венчании), Запись об умершем (погребенном).**

**Примечание.** Смешанные браки фиксировались в книгах двух различных исповеданий. Еврейские и магометанские книги известны своей неточностью. У раскольников акты гражданского состояния регистрировались полицией.

*Региональные архивы: фонды духовных консисторий, духовных правлений, приходских и полковых церквей.*

**79. Метрическая книга** представляет собой совокупность хронологических записей о рождении, браке и смерти по установленной форме. Это реестр актов гражданского состояния. Первый законодательный акт в России о ведении записей о крещении и погребении православного населения Москвы относится к 1702 г. (ПСЗ I. Т. 4. № 1908). Повсеместное ведение метрических книг по указу Петра I началось в 1722 г.

По принципу документирования и хранения они делятся на приходские и консисторские.

В фондах духовных консисторий находятся: периодические годовые выписки («экстракты») из приходских метрических книг и копии некоторых приходских метрических книг. Для определения всего комплекса метрических книг применяется термин «метрика» в его широком значении; в узком значении метрика – документ, удостоверяющий факт гражданского состояния конкретного лица.

При работе с метрическими книгами необходимо знать, что консисторский экземпляр, включавший метрические тетради рождения, брака, смерти за один год по всем приходам одного уезда или города, достигал 1000-1200 листов. Приходский экземпляр имел иную структуру. Он включал записи рождений, браков и смертей только одного прихода за несколько лет, в зависимости от численности прихода. До 1840-1850-х гг. приходская метрическая книга включала все виды регистрации, а позже каждый вид регистрации велся в отдельной книге. Объем приходской метрической книги чаще всего был около 200-250 листов. Полную юридическую силу имели документы, выданные на основе консисторского экземпляра.

Записи в метрические книги производились сразу после совершения акта, а записи о браке сверялись с **обыскными книгами**.

Для иудеев существовал ежемесячный и годовой контроль духовных правлений и годовой – городских дум, сверявших метрические записи.

С конца XIX в. обязанность вести метрические книги о военно-служащих по полкам возлагались на военных священников. За плохое ведение метрических, а также исповедных и обыскных книг духовные лица наказывались выговором, денежным штрафом и даже лишением места.

При отсутствии метрических книг или при сомнительности их записей за доказательство рождения принимались **исповедные росписи, родословные, городские обывательские книги, формулярные списки и ревизские сказки** (а также выписи из церквей, где родившийся был крещен), дополнительно они подтверждались показаниями свидетелей, бывших при крещении. На основании записей в метрических книгах выдавались **метрические свидетельства (выписи)** духовной власти, которая допрашивала причт, венчавший брак, бывших при браке свидетелей и, вообще, лиц, знавших о достоверности брака. При отсутствии метрических книг факт смерти также доказывался медицинскими документами и свидетельскими показаниями.

По закону метрические книги считались судебным доказательством: по ним сверялось **метрическое свидетельство** при оспаривании подлинности последнего.

При отсутствии метрических книг в доказательство брачного союза в этом случае принимались **обыскные книги, исповедные росписи** и такие документы, как удостоверения сословных учреждений, паспорта, судебные решения, т.е. документы, доказывающие, что данные лица именовались супругами. В особых случаях проводились следствия. Ведение книг актов гражданского состояния перешло к государству по декрету ВЦИК и СНК от 18 декабря 1917 года «О гражданском браке, о детях и о ведении книг актов состояния».

*Региональные архивы: фонды духовных консисторий, духовных правлений, приходских и полковых церквей.*

**80. Метрическая тетрадь** – составная часть консисторской метрической книги о рождениях, браках и смертях за один год по

одному приходу, составная часть консисторского экземпляра метрической книги. Число тетрадей в консисторском экземпляре равно количеству приходов в уезде или городе.

*Региональные архивы: фонды духовных консисторий.*

### **81. Нотариальное духовное завещание – см. Завещание.**

**82. Обывательская книга (городовая)** – документ административного и сословного учета городского населения в XVIII – начале XIX в. Под городскими обывателями согласно «Грамоте на права и выходы городов Российской империи» от 25 апреля 1785 г. понимались все те, кто постоянно проживал и имел в городе недвижимую собственность. Каждый городской обыватель записывался в алфавитном порядке в городскую обывательскую книгу. В ней указывались: фамилия, имя, отчество, звание, чин, сословие; семейное положение: имя, отчество жены; дети: пол, имена; место жительства, служба, промысел. Книга состояла из шести частей.

В первую часть вносились данные о «настоящих городских обывателях», независимо от их сословного положения, – тех, кто владел недвижимостью в черте города.

Во вторую часть вносились купцы трех гильдий, запись в гильдии была позволена всем, объявившим капитал, независимо от происхождения или прежнего занятия.

В третью часть – все записавшиеся в цехи (цеховые ремесленники, мастера, подмастерья, ученики различных ремесел). В четвертую часть – иногородние жители и иностранные гости, приписавшиеся к городу для мещанских занятий и работ по разным промыслам.

В пятую часть – именитые граждане, распределявшиеся на шесть разрядов: 1) служившие по выборам в городских должностях, получившие звание степенных и вновь занявшие определенные должности; 2) ученые, имевшие академические и университетские аттестаты; 3) художники, архитекторы, живописцы, скульпторы, композиторы, имевшие академические свидетельства; 4) капиталисты, объявившие капитал от 50 и более тысяч, банкиры, объявившие капитал от 100 до 200 тысяч; 5) оптовые торговцы; 6) кораблехозяева.

В шестую часть – посадские (старожилы) города, занимавшиеся промыслами, рукоделиями и не принадлежавшие ни к одному из предшествующих разрядов.

С 1846 г., согласно новому положению об общественном управлении, лица, входящие в состав городского общества, разделялись на пять разрядов: 1) потомственные дворяне, владеющие в столицах недвижимой собственностью; 2) личные дворяне, почетные граждане и разночинцы (ученые, художники, артисты и другие лица, не имевшие ни личного дворянства, ни почетного гражданства, но имеющие такие же права), владеющие собственностью; 3) купцы всех трех гильдий; 4) столичные мещане (не записанные в цехи); 5) столичные ремесленники или мещане, записанные в цехи на неограниченное время. К городскому обществу были причислены иногородние лица, занимающиеся в столице торговлей, промыслами, ремеслами.

*Региональные архивы: фонды шести-гласных дум, управ благочиния.*

**83. Обыскная книга – см. Брачный обыск.**

**84. Окладной лист** – документ налогового учета массового характера. В нем, наряду с подробной характеристикой земельного владения, указывались: фамилия, имя, отчество владельца, сословие, звание, имя и отчество жены (если владелец мужчина) и имена детей (если владелец имения – женщина).

*Региональные архивы: фонды казенных палат.*

**85. Опись дворовым людям, находящимся при доме, имении и т.д., составлявшаяся при разделе имения,** – документ имущественного характера.

Формуляр записи о крестьянах содержал следующую информацию: фамилия, имя, отчество главы семьи, его возраст, имя и отчество жены, ее возраст, имена детей, их возраст.

*Региональные архивы: фонды губернских правлений.*

**86. Открытый лист** – документ полицейского учета арестантов. Составлялся при переводе арестантов из одной тюрьмы в другую и на приговоренных к ссылке и каторжным работам и находился у сопровождающих их должностных лиц. Содержит следующую информацию: фамилия, имя, отчество, возраст, место жительства, степень родства, сословие, нахождение под судом, сведения о здоровье. По составу информации существовало не-

сколько вариантов открытых листов, сохранившихся в фондах канцелярий губернаторов и губернских правлений.

*Региональные архивы: фонды канцелярий губернаторов, губернских правлений.*

**87. Отпускной билет** – документ административного учета, в котором формулировалась цель, например, об отпуске для театральной деятельности по контракту, и указывались: фамилия, имя, отчество отпускаемого лица, возраст, пол, место жительства, характеристика лица, сведения о родителях: фамилия, имя, словная принадлежность, чин, должность. Выдавался на руки.

*Федеральные и региональные архивы: личные фонды.*

**88. Офицерская скаска (сказка) – см. Формулярный список.**

**89. Паспорт** – документ полицейского учета населения, с помощью которого удостоверялась личность отлучающихся с места постоянного жительства лиц, а также иностранцев. В нем указывались фамилия, имя, отчество, род занятий, возраст, вероисповедание, место жительства, сословная принадлежность, приметы лица, а также место отъезда (путешествия), его продолжительность и цель. В паспорт вносились также члены семьи.

С 1903 г. по уставу о паспортах все проживающие по месту постоянного жительства не обязывались иметь паспорта. На фабриках, заводах, мануфактурах и горных промыслах, на которые распространялось действие правил о надзоре за заведениями фабрично-заводской промышленности, все рабочие обязаны были иметь паспорта. Не надо было получать паспорта в тех случаях, когда люди отлучались с постоянного места жительства в пределах своего уезда или вне его, но не далее чем на 50 верст и на срок не более полугода.

В остальных случаях при перемене места постоянного жительства выдавались паспорта: бессрочные – неслужащим дворянам, уволенным с государственной службы, офицерам запаса, почетным гражданам, купцам и разночинцам; пятилетние – мещанам, ремесленникам и сельским обывателям.

Лица мужского пола до 17-летнего возраста, не состоявшие на государственной службе, и женского пола до 21-летнего возраста могли получить самостоятельные паспорта только с согласия своих родителей и опекунов, в паспорта которых они были внесены.

Замужние женщины получали паспорта только в том случае, если их мужья находились в неизвестном отсутствии, в местах заключения, ссылке или страдали умопомешательством. Членам крестьянских семей, в том числе совершеннолетним, паспорта выдавались и возобновлялись только с согласия хозяина крестьянского двора.

Отбывшим наказание в исправительно-арестантских отделениях, тюрьмах и крепостях паспорта выдавались с разрешения полиции, а в паспортах делалась отметка о судимости их владельцев.

Неслужащим дворянам, лицам, уволенным от государственной службы, офицерским чинам и чиновникам запаса, почетным гражданам, купцам и разночинцам паспорта выдавались полицейскими управлениями, в столицах участковыми приставами им выдавались бессрочные паспорта.

Лицам, состоящим на государственной службе, духовенству всех вероисповеданий, кроме римско-католического, паспорта выдавались по месту служения или духовными властями.

Мещане, ремесленники и сельские обыватели получали от мещанских и ремесленных управ через волостных старшин паспорта на пять лет с согласия общества, на один год три месяца – без его согласия. Раскольникам всех сект, кроме скопцов, паспорта выдавались на общих основаниях. Учет раскольников производился частными приставами.

*Федеральные и региональные архивы:  
фонды государственных учреждений,  
личные фонды.*

## **90. Паспорт бессрочный – см. Паспорт.**

**91. Паспорт заграничный** – документ полицейского учета населения. Поездки за границу в допетровской России осуществлялись на основании проезжей грамоты местного воеводы. По закону 18 февраля 1831 г. заграничные паспорта выдавались губернаторами, градоначальниками после того, как полиция удостоверяла благонадежность лица. Удостоверение полиции могло заменяться ручательством благонадежных лиц. Русским подданным разрешалось пребывание за границей в течение пяти лет, русским купцам, торгующим на востоке, – семи лет. Продление этого срока зависело от должностного лица, выдававшего паспорт. В паспорте содержались следующие данные о лице: фами-

лия, имя, отчество, возраст, вероисповедание, занятие, место жительства, сведения о семье (не всегда), приметы лица, цель и место путешествия.

*Региональные архивы: фонды канцелярий генерал-губернаторов, полицейских управлений, личные фонды.*

**92. Паспортная книга.** Документы полицейского учета населения XVII – начала XX в.: **проезжие грамоты, подорожные листы, паспорта, виды на жительство** и др., фиксировались в специальных книгах. Велась она по годам. В них содержались следующие сведения: фамилия, имя, отчество, звание, возраст, вероисповедание, семейное положение – состав семьи. Встречаются и другие варианты паспортных книг, где указаны такие данные: номер дома, фамилия, имя, отчество, звание, откуда прибыл, когда дан паспорт, в чьем доме живет, вид на торговлю, ремесло, когда и куда убыл.

*Региональные архивы: фонды частных приставов, волостных правлений.*

**93. Переписные книги** – рукописные книги, содержащие сводные сведения о количестве населения России XVII-XVIII вв., появились в середине XVII в. вследствие перехода от общих хозяйственных описаний к подворным. В XVII – начале XVIII в. они составлялись как при проведении валовых переписей тяглого населения (1646-1648, 1676-1678, 1710 и 1716 гг.), так и частных переписей населения отдельных районов или категорий (например, дворцовых крестьян). Переписные книги 20-х и 40-х гг. XVIII в. отражают итоги подушной переписи. При описании тяглого двора в переписные книги XVII в. вносилось все мужское население вне зависимости от возраста и отношения к тяглу. Переписные книги XVIII в. содержат данные и о женском населении дворов. В книгах указаны родственные отношения, которые в писцовые книги обычно не вносились.

*Федеральные архивы: фонды Главной военной канцелярии, Поместного приказа, учреждений Военного и Морского ведомств.*

*Региональные архивы: фонды канцелярий генерал-губернаторов.*

**94. Переписные листы первой всеобщей переписи населения 1897 г.** – первичные документы переписи. Первые экземпляры переписных листов направлялись в Главную пере-



писную комиссию (РГИА), вторые экземпляры оставались в губернских земских управах, а третьи – в волостных правлениях. Формуляр бланка полного переписного листа состоял из 14 граф: 1. Фамилия (прозвище), имя, отчество или имена, если их несколько. Отдельной строкой в этой графе делалась отметка о тех, кто окажется: слепым на оба глаза, немым, глухонемым или умалишенным. 2. Пол. 3. Кем записанный приходит-ся главе хозяйства и главе своей семьи. 4. Возраст. 5. Холост, женат, вдов, разведен. 6. Сословие или звание. 7. Место рождения (губерния, уезд, город). 8. Место приписки. 9. Место постоянного жительства (губерния, уезд, город). 10. Отметка об отсутствии, отлучке и о временном пребывании. 11. Вероисповедание. 12. Родной язык. 13. Грамотность: а) умеет ли читать? б) где обучается, обучался или окончил курс обучения? 14. Занятие, ремесло, промысел, должность или служба: а) главное, т.е. то, которое доставляет главные средства для существования; б1) побочное или вспомогательное; б2) положение по воинской повинности.

При заполнении переписного листа первым всегда указывали хозяина, затем степень родства всех остальных членов семьи по отношению к нему: жена, сыновья, дочери (или дети по старшинству), мужа и жены детей, внуки, престарелые отец и мать, братья, сестры, племянники, дядья, тетки и т.д. Для снох, внуков и племянников имелись дополнительные отсылочные указания о внутрисемейном родстве.

***Федеральные архивы: фонды Центра статистического комитета МВД (1858-1917 гг.).***

***Региональные архивы: фонды статистических комитетов.***

## **95. Перечневые книги – см. Переписные книги.**

**96. Подорожная** – документ полицейского учета населения. Исполняла ту же функцию, что и проезжая грамота. Выдавалась на проезд иностранцев в Россию высшими должностными лицами. В документе указывались имена и фамилии иностранцев, состав семьи, если они въезжали с семьей, чин, звание, место назначения, цель поездки.

***Региональные архивы: фонды полицейских управлений.***

**97. Полевой журнал** – документ учета земельных владений и землевладельцев.

В планах, полевых журналах перечислялись в качестве владельцев члены семьи, указывались девичьи фамилии женщин-землевладеллиц, если владельцы проживали в другом населенном пункте, то указывалось их место жительства, а также чины, титулы, должности и звания.

*Федеральные архивы: фонд Главной межевой канцелярии.*

*Региональные архивы: фонды губернских межевых частей, губернских и уездных судов, личные фонды.*

**98. Полюбовная запись** – документ, который фиксировал раздел имущества без судебного разбирательства. Кроме подробных сведений об имуществе, в нем указывались: фамилия, имя, отчество, семейное положение, степень родства, сословие, чин.

*Региональные архивы: фонды губернских и уездных судов, личные фонды.*

**99. Посемейно-имущественный список крестьянина** – документ имущественного характера, который составлялся при покупке земли через Крестьянский поземельный банк. Содержит сведения о фамилии, имени, отчестве, возрасте, степени родства, сословию, владении землей и недвижимостью.

*Региональные архивы: фонды отделений Крестьянского поземельного банка.*

**100. Посемейный список (семейный список)** – документ административного учета населения. Составленный однажды посемейный список дополнялся новой информацией на протяжении многих лет, а когда внесение новых поправок становилось затруднительным, заводили новый. (Поэтому в фондах волостных правлений можно найти три-четыре посемейных списка).

Формуляр посемейного списка, отпечатанный типографским способом, имел десять граф. Он во многом похож на формуляр ревизской сказки 7-й – 10-й ревизий. В графе 1 указывался номер семьи по порядку, в графе 2 – номер семьи по последней ревизской сказке. Графы 3-8 заполнялись сведениями о мужской части семьи. Графа 3: фамилия (или прозвание), имя и отчество главы семьи и имена его сыновей, внуков, братьев с сыновьями, проживавших совместно с ним. Графы 4-6 показывали возраст мужчин

(год, месяц и день рождения) на 1 января текущего года. В графу 7 вносились сведения о том, в каком году умер член семьи, имя и количество лет вновь родившегося. Графа 8 указывала начало поступления на действительную службу, ее окончание, перечисление в запас и т.д. Графа 9 указывала имена и отчества жен и имена дочерей. Графа 10 указывала факты замужества и смерти женщин.

*Региональные архивы: фонды переселенческих управлений, волостных правлений, сословных учреждений, городских управ, казенных палат, мещанских старост, участковых земских начальников.*

**101. Послужной список – см. Формулярный список.**

**102. Послужной список монашествующих и послушников** – документ учета служащих духовного ведомства. Формуляр содержит сведения: должность, духовная степень и имя, каких лет, где и чему обучался, из какого звания, как в мире именовался, холост или вдов, когда пострижен в монашество и где, какие проходил и проходит послушания, когда рукоположен в священнослужители, не был ли под следствием, судом, за что и почему. Послужные списки составлялись ежегодно.

*Региональные архивы: фонды духовных консисторий, монастырей, пустыней, общин и скитов.*

**103. Предбрачное свидетельство – см. Брачный обыск.**

**104. Призывной список** – документ воинского учета населения. Составлялись на основании метрических книг в двух экземплярах: один – для волостного правления или уездного по воинской повинности присутствия, другой – для духовной консистории. Содержит сведения: фамилия, имя, отчество, возраст, место жительства, семейное положение, степень родства, образование и состояние здоровье.

*Региональные архивы: фонды губернских и уездных по воинской повинности присутствий, духовных консисторий, городских дум, городских управ, волостных правлений.*

**105. Проезжая грамота** – документ полицейского учета иностранцев. Проезжие грамоты были введены указом 1719 г. и существовали до начала XX в. Начало использования проезжих грамот

для передвижения внутри страны было положено еще в Смутное время. Содержали сведения о лице: имя, фамилия, откуда выехал, куда направляется, место жительства, характеристика рода деятельности, иногда сведения о родителях.

**Федеральные и региональные архивы:**  
**личные фонды.**

**106. Проходной вид** – документ полицейского учета населения. Сформировался в конце 80-х гг. XIX в. и действовал до 1917 г. В нем указывались: фамилия, имя, отчество, возраст, место рождения, место жительства, состав семьи, сословная принадлежность, чин. Выполнял функции паспорта.

**Региональные архивы:** фонды полицейских управлений.

**107. Прошение о выдаче отдельного вида на жительство** – документ, который подавался на имя генерал-губернатора, градоначальника, обер-полицмейстера. В нем сообщалась причина, по которой был необходим отдельный вид на жительство (развод, смерть мужа, тяжелая болезнь мужа и др.), фамилия, имя, отчество мужа и жены, место жительства.

**Региональные архивы:** фонды канцелярий генерал-губернаторов, градоначальников, обер-полицмейстеров.

**108. Прошение о принятии на службу** – документ, который подавался просителем в канцелярию учреждения, где он собирался служить. В нем указывались, как правило, следующие данные: фамилия, имя, отчество, сословие, образование, сведения о семье, место службы (если он до этого где-то служил), чин, должность.

**Федеральные и региональные архивы:**  
**фонды государственных учреждений.**

**109. Прошение об отставке или увольнении** – документ, который подавался в учреждение, в котором служил проситель. Содержал информацию: фамилия, имя, отчество, место жительства, сословная принадлежность, сведения о семье, место службы, чин, должность, сведения о здоровье.

**Федеральные и региональные архивы:**  
**фонды государственных учреждений.**

**110. Прошение родителей** – документ, содержащий просьбу о допуске к испытаниям в гимназию (училище) детей, о принятии их на обучение за казенный счет, о переводе в другие

учебные заведения и т.д. Содержало данные: фамилия, имя, отчество просителя, его социальный статус, домашний адрес, фамилия, имя ребенка, его возраст.

***Региональные архивы: фонды учебных заведений.***

**111. Прощение учащегося (гимназиста, студента)** – документ, фиксировавший просьбы о зачислении, переводе, определении в казеннокоштные студенты, восстановлении после исключения и т.д. Содержит информацию: фамилия, имя, отчество, сословная принадлежность, сведения о семье, месте жительства и др.

***Региональные архивы: фонды учебных заведений.***

**112. Прощение (ходатайство) о переселении** – документ, который подавался в министерства внутренних дел или государственных имуществ, переселенческие управления. Подача прошений приобрела массовый характер после принятия Переселенческого закона в 1889 г. Кроме фамилии, имени, отчества, возраста и места жительства, содержало достаточно подробные сведения о составе семьи.

***Федеральные архивы: фонды МВД, Министерства государственных имуществ.  
Региональные архивы: фонды участковых земских начальников.***

**113. Разбор рекрутских послуг** – документ воинского учета населения. Формуляр содержал сведения: фамилии, имена, отчества членов семейств мужского пола, их возраст по ревизиям, какой деревни. Составлялся благочинными округов.

***Региональные архивы: фонды благочиннических округов.***

**114. Раздельная грамота – см. Раздельная запись.**

**115. Раздельная запись (раздельная грамота)** – документ имущественного характера. Составлялась при разделе земельного имущества. Поскольку обычно раздел происходил между родственниками, в раздельных грамотах, кроме подробных сведений о земельной собственности, давались указания о том, между кем и на каком основании происходил раздел. С XVIII в. этот документ стал называться «раздельная запись».

Сложилось два основных варианта отдельных записей: полный и краткий. В полном варианте указывались: фамилия, имя, отчество, место жительства, семейное положение, степень родства, сословие, место службы, чин, сведения об имуществе; в кратком варианте содержались только следующие сведения: фамилия, имя, отчество, место жительства и сословие, сведения об имуществе.

*Федеральные архивы: фонды приказов, личные фонды.*

**116. Ревизская сказка** – документ ревизского учета с 1718 по 1858 гг. (с 1-й по 10-ю ревизии) податного населения. В ней последовательно перечислялись все члены семей или отдельные лица, жившие на определенной территории. Ревизские сказки, как правило, составлялись и подавались в имениях – помещиками или их приказчиками, в поселениях государственных крестьян – старостами и другими должностными лицами, отвечавшими за своевременное проведение ревизий, в городах – представителями городского управления.

Свободными от податей были потомственные и личные дворяне, духовенство (освобождение распространялось только на лиц, занимающих штатные должности, и их детей), все лица, состоящие на государственной службе, придворные служители, медики, маклеры, лица, получившие ученые степени, купцы, почетные граждане, «обельные вотчинники» в Олонецкой губернии, коробовские белопашцы в Костромской губернии.

К податным сословиям принадлежали все сельские обыватели и до 1863 г. мещане, цеховые и рабочие в городах. Единицей подушного обложения являлась ревизская душа. По собственному желанию к податному сословию причислялись лица, которым предоставлялось право поступать на службу или избирать род жизни (дети чиновников, причетников). Обязательному включению в состав податного сословия подлежали лица, пропущенные по ревизии, возвратившиеся из побегов, лица, у которых истек срок льготы освобождения от подушной подати, лица, возвратившиеся в податное сословие (например, монахи, оставившие свой сан).

Сказки 1-й и 2-й ревизий содержат сведения: сословная принадлежность подающих сказку, их фамилии, имена, отчества, возраст и место постоянного жительства, численность в семьях детей мужского пола, родственников и «работных людей» с указани-

ем их фамилий, имен, отчеств, возраста и сословной принадлежности. Сказки этого периода дополнялись сведениями об имущественном положении, роде занятий и др.

По 3-й ревизии вводится единая печатная форма, несколько отличающаяся от 1-й и 2-й ревизий. Форма 3-й ревизии просуществовала почти без изменений до 10-й ревизии включительно. В тексте сказки приводились сведения о всех лицах мужского и женского пола (фамилия, имя, отчество, возраст, сословие, место жительства). В формуляре сказки 7-й ревизии для некоторых категорий населения прибавилась новая графа – специальность, сведения о женщинах были выделены в правую часть сказки.

*Федеральные архивы: в РГАДА: фонды Ландратских книг и ревизских сказок, Коллегии экономии; в РГИА: фонды Сената, Департамента разных податей и сборов Министерства финансов. Региональные архивы: фонды местных правлений, казенных палат, мещанских старост, уездных временных ревизских комиссий Всероссийских народных переписей, личные фонды.*

**117. Регистрационная книга для записи крестьян деревни** – документ административного учета населения XVIII – начала XIX в. Составлялась в волостном правлении, начиная с 90-х гг. XVIII в. Содержала сведения о крестьянах каждой деревни: фамилия, имя, отчество, звание, род занятий, семейное положение, состав семьи, дата рождения и крещения, возраст, грамотен ли и где получил образование, кто в течение года вступил в брак и где повенчан, отметки об исповеди и причастии, кто, когда умер или ушел из прихода.

*Региональные архивы: фонды волостных правлений, благочиннических округов.*

**118. Решение духовного суда (протокол) о расторжении брака** – документ учета гражданского состояния. К нему прилагались: прошение о расторжении брака, метрическое свидетельство о браке, метрические свидетельства о рождении детей. На основании этого документа после расторжения брака в метрических книгах, паспортах и других документах делались отметки об изменении семейного положения данного лица. Содержало следующие данные: фамилии, имена, отчества супру-

гов, их сословие, должность и чин супруга, сведения о детях (пол, возраст), место жительства.

*Федеральные архивы: фонды Синода и синодальных учреждений.*

*Региональные архивы: фонды духовных консисторий, епархиальных советов, канцелярий епископов.*

**119. Родословные книги (губернские)** – документ сословного учета дворян. Дворяне, владевшие в губернии недвижимым имуществом, подлежали записи в родословные книги этой губернии, которая осуществлялась лишь по ходатайствам этих дворян.

Каждый дворянин, в особенности не служащий, должен был записываться в родословную книгу той губернии, где он имел постоянное место жительства. При этом дворяне, доказавшие свое дворянство по предкам, но не имевшие нигде никакой недвижимости, вносились в книгу той губернии, где предки их владели имением. Получившие дворянство по чину или ордену могли вноситься в книгу той губернии, где они пожелают, независимо от наличия у них там недвижимости. Это же правило распространялось на иностранных дворян, но последние вносились в родословные книги лишь после предварительного о них представления Департаменту герольдии. Потомственные дворяне казачьих войск вносились: Войска Донского – в родословную книгу этого войска, а остальных войск – в родословные книги тех губерний и областей, где находились эти войска. При внесении дворян казачьих войск в родословные книги указывалась их принадлежность к этим войскам.

Не вносились в родословные книги личные дворяне. Родословная книга разделялась на шесть частей. В **первую часть** вносились «роды дворянства жалованного или действительного»; во **вторую часть** – роды дворянства военного; в **третью** – роды дворянства, приобретенного на службе гражданской, а также получившие право потомственного дворянства по ордену; в **четвертую** – все иностранные роды; в **пятую** – титулованные роды; в **шестую часть** – «древние благородные дворянские роды».

На практике в первую часть записывались и лица, получившие дворянство по ордену, особенно если этот орден жаловался вне обычного служебного порядка. При юридическом



равенстве всех дворян, независимо от того, в какую часть родословной книги они были записаны, запись в первую часть считалась менее почетной, чем во вторую и третью, а все вместе три первые части – менее почетными, чем пятая и шестая. В пятую часть вносились роды, имевшие российские титулы баронов, графов, князей и светлейших князей, причем баронство остзейское означало принадлежность к древнему роду, баронство, пожалованное российскому роду, – его изначально незнатное происхождение, занятие торговлей и промышленностью. Графский титул означал особо высокое положение и особую императорскую милость, возвышение рода в XVIII – начале XIX в., так что в иных случаях был даже более почетным, чем княжеский, не подкрепленный высоким положением носителя этого титула.

В шестую часть вносились роды, дворянство которых насчитывало столетие на момент издания Жалованной грамоты. Формально запись в шестую часть родословной книги не давала никаких привилегий, кроме одной единственной: в Пажеский корпус, Александровский (Царскосельский) лицей и в Училище правоведения зачислялись только сыновья дворян, записанных в пятую и шестую части родословных книг.

Родословные книги составлялись в каждой губернии депутатским собранием совместно с губернским предводителем дворянства. Уездные же предводители дворянства составляли алфавитные списки дворянских родов своего уезда с указанием о каждом дворянине имени и фамилии, сведений о браке, жене, детях, недвижимости, месте жительства, чине и нахождении на службе или в отставке. Эти списки представлялись за подписью уездного предводителя дворянства губернскому. На этих списках основывалось депутатское собрание при внесении в родословную книгу каждого рода, причем решение о таком внесении должно было основываться на неопровержимых доказательствах.

***Федеральные архивы: фонды Герольдмейстерской конторы, Департамента герольдии.***

***Региональные архивы: фонды губернских и уездных дворянских учреждений, личные фонды.***

**120. Роспись рекрутов** – документ воинского учета населения. Содержит информацию: фамилия, имя, отчество, возраст, место жительства, семейное положение, степень родства, образование, состояние здоровья рекрута. Составлялась волостными правлениями.

*Региональные архивы: фонды губернских и уездных по воинской повинности присутствий, волостных правлений.*

**121. Сведения о запасном ратнике** – документ воинского учета воинов запаса. Содержит информацию: фамилия, имя, отчество, возраст, место жительства, семейное положение, степень родства, владение землей и недвижимостью.

*Региональные архивы: фонды волостных правлений.*

**122. Сведения о рекруте** – документ воинского учета населения. Содержат информацию: фамилия, имя, отчество, дата рождения, вероисповедание, национальность, семейное положение, степень родства, образование, нахождение под судом. Это первичный документ воинского учета.

*Региональные архивы: фонды волостных правлений.*

**123. Свидетельство о выполнении воинской повинности** – документ воинского учета населения. Содержит сведения: фамилия, имя, отчество, дата рождения, вероисповедание, семейное положение, сословие, номер войскового подразделения, награды.

*Федеральные и региональные архивы: личные фонды.*

**124. Свидетельство о приписке к призывному участку** – документ воинского учета населения. После введения в 1874 г. всеобщей воинской повинности к прошению о принятии на службу прикладывался этот документ, в котором указывались следующие сведения: фамилия, имя, отчество, место жительства, семейное положение, бракосочетание, степень родства, сословная принадлежность.

*Федеральные и региональные архивы: фонды государственных учреждений.*

**125. Свидетельство о рождении** – см. Метрика.

**126. Свидетельство о смерти** – документ учета гражданского состояния, документ, в котором фиксировался факт смерти. Со-

держит следующую информацию: фамилия, имя, отчество, возраст, место жительства, сословие, степень родства и дата смерти.

*Региональные архивы: фонды духовных консисторий, приходских и полковых церквей, личные фонды.*

**127. Свидетельство об исключении (из учебного заведения)** – документ ведомственного учета. Содержало следующие данные: фамилия, имя, имя и отчество отца, сословная принадлежность, место проживания, возраст, дата поступления, сведения об успехах в учебе, мотивировка исключения, дата выдачи документа. В учебном заведении оставался дубликат.

*Региональные архивы: фонды учебных заведений, личные фонды.*

**128. Свидетельство об увольнении в отпуск** – документ ведомственного учета. В этих документах содержалась информация: фамилия, имя, отчество, возраст, место жительства, семейное положение, степень родства (дети, родители, другие родственники), сословие, нахождение под судом, место службы, чин, должность. Выдавалось начальниками структурных подразделений.

*Федеральные и региональные архивы: фонды государственных учреждений, личные фонды.*

**129. Свидетельство об усыновлении – см. Акт об усыновлении.**

**130. Свидетельство (раскольникам)** – документ административного и полицейского учета. Содержит сведения: фамилия, имя, отчество просителя о выдаче свидетельства, место жительства, родственники (проживающие с ним). Составлялось по квартальным и домовым книгам. Выдавалось на руки, копия оставалась в губернском правлении.

*Региональные архивы: фонды губернских правлений.*

**131. Свидетельство (удостоверение) об отпуске на волю крепостных людей** – документ административного учета крестьян. Содержало следующие сведения: дата документа, место события, фамилия, имя, возраст, описание (рост, волосы, брови, глаза и т.д.), сведения о жене, если отпускаемый на волю был женат: фамилия, имя, возраст, описание жены, далее указывались сведения о лице, которому ранее принадлежали крепостные люди: фамилия, имя, отчество, сословная принадлежность,

чин, иногда степень родства. Один экземпляр выдавался отпускаемому на руки, а другой оставался у помещика.

**Федеральные и региональные архивы: фонды государственных учреждений, личные фонды.**

**132. Свозная книга** – документ административного учета крепостных крестьян. Свозные книги составлялись в XVII в. при проведении своза беглых крестьян. В книге содержались сведения: поименный перечень беглых крестьян и членов их семей по годам; сведения о тягле, которое нес тот или иной крестьянин до своего побега; данные предварительного сыска о времени побега и местонахождении в бегах; результаты деятельности «свозчиков».

**Федеральные архивы: фонды приказов, монастырей.**

**Региональные архивы: фонды монастырей.**

**133. Скаска (сказка) – см. Формулярный список.**

**134. Скаска (сказка) послужная – см. Формулярный список.**

**135. Скорбный лист (история болезни)** – документ ведомственного учета. Составлялся по месту лечения военнослужащего. По этим документам можно определить: фамилию, имя, отчество, возраст, место рождения, вероисповедание, семейное положение, сословное происхождение, место службы, чин, состояние здоровья.

**Федеральные архивы: фонды медицинские учреждений Военного и Морского ведомств, госпиталей, медицинских инспекций и управлений.**

**136. Список бедных учеников** – документ ведомственного учета. В них сообщались сведения об ученике, его родителях, возрасте ученика, вероисповедании, классе, успехах, поведении, времени поступления в гимназию, на чей счет содержится. Составлялись единые алфавитные списки в конкретных учебных заведениях для оказания помощи учащимся благотворительными и сословными учреждениями.

**Региональные архивы: фонды учебных заведений.**

**137. Список дворянских родов (по буквам алфавита)** – документ сословного учета, содержащий следующие сведения:

фамилия, имя, отчество, жена, дети, чин, служба, местожительство, владения.

*Региональные архивы: фонды канцелярий губернских предводителей дворянства.*

**138. Список крестьян, ходатайствующих о переселении,** – документ административного учета населения. Содержал сведения о семейном и экономическом положении переселенцев и указывал: фамилию, имя, отчество, возраст, место жительства, степень родства, сословие, владение землей и недвижимостью.

*Региональные архивы: фонды участковых земских начальников.*

**139. Список новобранцев, поступивших в роту,** – документ воинского учета населения. Списки представлялись в Инспекторский департамент Военного министерства. Содержали следующую информацию: фамилия, имя, отчество, место призыва новобранца, вероисповедание, владение грамотой, мастерством, род занятий до призыва; имелись сведения о семейном положении.

*Федеральные архивы: фонды Инспекторского департамента Военного министерства.*

**140. Список переселенцев** – документ административного учета населения. Списки составлялись в переселенческих управлениях, а также в полицейских учреждениях, ведущих учет переселенцев и обеспечивающих выполнение государственной программы переселения населения. Предположительно, массовым этот документ стал после 1843 г., когда переселение государственных крестьян приобрело государственное значение. С разными вариациями списки составлялись до 1920 г. Содержали информацию: фамилия, имя, отчество переселенца, его возраст, семейное положение, степень родства (дети, родители, другие родственники).

*Региональные архивы: фонды переселенческих управлений.*

**141. Список подданных держав, воюющих с Россией,** – документ полицейского учета иностранцев. Списки содержали данные в основном об австрийских и германских подданных: фамилия, имя, возраст, состав семьи, куда выехали. Составлялись в годы Первой мировой войны.

*Региональные архивы: фонды полицейских управлений.*

**142. Список призывников** – документ воинского учета населения. Представлялись в волостные правления и в присутствия по воинской повинности. Списки содержали следующие сведения: фамилия, имя, отчество, место и день рождения призывника, имя, отчество и прозвание отца или (у незаконнорожденных) матери. По указу Синода с 1824 г. сопоставлялись со сведениями из метрических книг.

*Региональные архивы: фонды губернских и уездных присутствий по воинской повинности, волостных правлений.*

**143. Список приписанных к заводу (фабрике) крестьян** – документ административного и сословного учета крестьян. Списки предположительно составлялись с 1721 г., когда фабриканты и заводчики недворянского происхождения получили право приобретать крепостных людей с тем условием, чтобы крестьяне числились при фабриках и заводах. В списках указывались следующие данные о крестьянах: фамилия, имя, отчество, возраст, место жительства, степень родства.

*Региональные архивы: фонды заводов и фабрик.*

**144. Статейный список** – документ полицейского учета. Этот документ составлялся на приговоренных к ссылке и каторжным работам. Сохранилось несколько вариантов статейных списков, которые отличались составом информации. В более поздних из них по времени составления встречаются фотографии арестантов. Наиболее полно этот вид документов представлен в фондах канцелярий губернаторов и губернских правлений. Содержал сведения: фамилия, имя, отчество, дата рождения, возраст, вероисповедание, национальность, место жительства, семейное положение, степень родства, сословие, образование, нахождение под судом, сведения о здоровье.

*Региональные архивы: фонды канцелярий губернаторов, губернских правлений.*

**145. Увольнительное свидетельство** – документ полицейского учета. Документ имел, вероятно, такое же значение, как и паспорт или проходной вид. Содержал следующие сведения: фамилия, имя, отчество, дата рождения, место жительства, сословная принадлежность, нахождение под судом, особенности личности. Купеческие дети и неотделенные братья, а также жены купцов при-

надлежали к купечеству (были записаны на одно свидетельство). Купеческие вдовы и сироты сохраняли это право, но без занятия торговлей. Достигшие совершеннолетия купеческие дети должны были при отделении от семьи вновь записываться в гильдию на отдельное свидетельство или переходили в мещане. Неотделенные купеческие дети и братья должны были именоваться не купцами, а купческими сыновьями и т.д. Переход из гильдии в гильдию и из купцов в мещане был свободный. Переход купцов из города в город разрешался при условии отсутствия недоимок по гильдейским и городским сборам и взятия увольнительного свидетельства.

**Примечание.** Поступление купеческих детей на государственную службу (кроме детей купцов первой гильдии) не разрешалось, если такое право не приобреталось образованием.

*Региональные архивы: фонды купеческих управ, полицейских управлений, личные фонды.*

**146. Увольнительный билет при демобилизации** – документ воинского учета. Содержал сведения: фамилия, имя, отчество, дата рождения, вероисповедание, место жительства, семейное положение, сословие, номер войскового подразделения, награды. Такого рода документы выдавались на руки после прохождения воинской службы и откладывались в личных фондах.

*Федеральные и региональные архивы: фонды государственных учреждений, личные фонды.*

**147. Укрепительное постановление** – документ имущественного характера, закреплявший право крестьянина на земельный надел.

Укрепительные постановления получили большое распространение после реформы 1861 г. Содержали следующие сведения: фамилия, имя, отчество, место жительства, степень родства, сословие, владение землей и недвижимостью. Составлялся земским начальником.

*Региональные архивы: фонды участковых земских начальников.*

**148. Уставная грамота** – имущественный документ массового характера. Составлялась в двух вариантах: подробном и кратком. В полном варианте уставной грамоты содержались сведения: фамилия, имя, отчество, место жительства, степень родства,

сословие, имущественное положение, фамилия владельца, имена членов семьи отпускаемого на волю.

**Федеральные и региональные архивы:  
личные фонды.**

**149. Формулярный (аттестационный, послужной) список** – главный документ, фиксировавший служебные отношения лица. На всех чиновников определенных классов и должностей заводились специальные документы о прохождении службы: **формулярные** (в XVIII в. – **послужные**) **списки**, а также **личные дела** (см. Личные дела). На служащих, которые не получали чинов и числились служащими по найму (переписчики, курьеры) формулярные списки и личные дела не заводились.

В середине XVIII в. большинство ведомостей с послужными списками не имело строго установленной формы. Наиболее характерные графы ведомостей: 1. Фамилия, имя, отчество и возраст. 2. Когда поступил на службу. 3. Где служил ранее и где получил свой чин, когда и по каким указам. 4. Размер жалованья и по каким указам. 5. Сколько имеет детей мужского и женского пола, их возраст, где учатся или служат. 6. Сколько имеет крепостных мужского пола и в каких уездах. В послужном списке чиновника, введенном указом Сената 1798 г., содержались следующие графы: 1. Чин, имя, фамилия и должность, им отправляемая, и сколько от роду лет; 2. Из какого звания происходит; 3. Сколько имеет во владении мужского пола душ, людей и крестьян, в которых уездах и как имена селений; 4. Когда в службу поступил и во одной какими чинами, в каких должностях и где происходил, также не было ли каких отличных по службе деяний и не был ли особенно, кроме чинов, чем награжден и в какое время (годы, месяцы, числа); 5. В походах против неприятеля и в самих сражениях был или нет и когда именно; 6. Не был ли в штрафах и под судом, и если был, то за что именно, когда и чем дело кончилось; 7. К продолжению штатской службы способен и к повышению чем достоин или нет и за что; 8. Не был ли в отставке с награждением чина или без него и когда; 9. Женат ли, имеет ли детей, кого именно, каких лет и где они находятся.

С 1815 г. в формулярные списки стали вноситься сведения обо всех получаемых орденах и наградах, денежных подарках, пенсиях, арендах и землях. В 1827 г. была расширена третья графа, со-



держащая сведения об имениях. В ней указывалось, есть ли у родителей, самого чиновника или его жены родовое или благоприобретенное имение и в какой губернии, а также имеются ли фабрики, заводы, ненаселенные земли (количество десятин), дома каменные или деревянные и в каком городе они находятся.

В 1849 г. Инспекторским департаментом была разработана новая форма списка для лиц гражданского ведомства. В ней указывались: чин, имя, отчество, фамилия чиновника, его должность, возраст, вероисповедание, знаки отличия, получаемое содержание, происхождение, имущественное положение, образование, время вступления на службу и назначения на занимаемую должность, награды, участие в походах и сражениях, взыскания по службе, время нахождения в отпусках и отставке, семейное положение (на ком женат, кто дети и их возраст).

В 1905 г. графа о семейном положении была дополнена сведениями о времени вступления чиновника в брак, датами рождения жены и детей, их вероисповедании и проживании детей (с родителями или с другими членами семьи). Такая форма формулярного списка действовала до 1917 г. Формулярный список заполнялся на основании подлинных документов о рождении, происхождении, образовании и браке.

До 1846 г. формулярные списки всех чиновников представлялись в Департамент герольдии, с 1847 г. – в Инспекторский департамент. С 1858 г. ведение формулярных списков и их хранение было возложено на учреждения, в которых чиновники находились на службе. Формулярные списки высших чинов, занимавших должности первых четырех классов, с мая 1894 г. присылались в Инспекторский отдел.

В делопроизводстве военного ведомства данный документ назывался: **формулярный, послужной, кондуитный список**. В XVII в. этот вид документа назывался **офицерская скаска (сказка)**.

Вариант послужного списка для военнослужащего – **полный послужной список** – содержит следующие сведения: фамилия, имя, отчество, дата рождения, возраст, место рождения, вероисповедание, семейное положение, наличие детей, сословие, образование, место службы, чин, должность, номер войскового подразделения, награды, владение недвижимостью, судимость, сведения о здоровье. Иногда составлялись краткие послужные списки, в которые

вносились сведения не за весь период военной службы, а лишь за отдельный срок ее в связи с окончанием учебного заведения, перемещением по службе, производством в чин и т.д.

В делопроизводстве Военно-морского ведомства этот вид документа имел разные названия. Формуляр послужного списка в XVII – первой половине XIX в. был рукописным и не имел постоянной формы и названия. Это могли быть «скаска», «скаска послужная», «аттестационный список», «список команды». Форма послужного списка также была различной: он мог быть составлен на одного человека или на весь состав воинской части в порядке старшинства в чине. С середины XIX в. формуляр послужного списка стал воспроизводиться типографским способом.

*Федеральные архивы: фонды государственных учреждений, коллекции РГИА (ф. 1349), РГВИА, РГА ВМФ, с.е.и.в. канцелярии, Сената, Департамента герольдии, Герольдмейстерской конторы.*

*Региональные архивы: фонды государственных учреждений, личные фонды.*

**150. Ходатайство (переселенца) о возвращении на земельные участки из Сибири** – документ административного учета переселенцев. Документ содержал следующую информацию: фамилия, имя, отчество, место рождения, семейное положение, сведения о родственниках (детях, родителях, других родственниках), словная принадлежность, владение землей, недвижимостью.

*Региональные архивы: фонды переселенческих управлений.*

**151. Челобитная** – документ, целью которого являлось соискание определенных льгот или пожертвований. Жалованным грамотам, как правило, предшествовали челобитные. В челобитных особое внимание уделялось перечислению заслуг не только просителя, но и его родственников. В челобитных, как правило, указывались фамилия, имя, отчество, место жительства, степень родства, сословие, место службы, должность, сведения о том, находился проситель под судом или нет. Этот вид документа – один из наиболее древних, на смену ему в XVIII в. пришло прошение.

*Федеральные архивы: фонды приказов, коллегий, личные фонды.*

*Региональные архивы: личные фонды.*

**ОБРАЗЦЫ ДОКУМЕНТОВ**

## Образец 1

«Протокол 18 мая 1910 г.

Слушали: прошение причта Московской Николаевской, в Кобыльском, церкви об исправлении в метрических книгах сей церкви за 1899 год записи о рождении Валентина, в коих отец его, крестьянин Ярославской губернии, Угличского уезда, деревни Головцовой, Александр Романов Трофимов, он же Лютанов, записан Алексеем. Духовный следователь, производивший следствие по сему делу, донес, что в сохранившейся при церкви черновой метрической записи отец рожденного Валентина означен Александром, что подтверждается приложенной к делу копией посемейного списка поименованного Трофимова-Лютанова и его письменным показанием.

Приказали: Принимая во внимание черновую запись, копию посемейного списка и письменные показания, коими устанавливается, что крестьянин Трофимов-Лютанов носит имя Александр, а не Алексей, консистория полагает в метрических книгах (и копиях с них) Московской Николаевской, в Кобыльском, церкви за 1899 год в записи о рождении Валентина, в графе о родителях, ошибочно записанное имя отца Алексей исправить на Александр, о чем и дать указы Комитету архива оной и благочинному».

ЦИАМ<sup>120</sup>, ф. 203.

## Образец 2

«Свидетельство о рождении:

Параскева Артемьева Дорофеева, 10.10.1820 г., дер. Самодуровка, г. Уфа, Ильинская церковь, православная, восприемники: д. Самодуровки крестьянин Иван Ильин и солдатская жена Мария Андреева, д. Самодуровка. Отец: дер. Самодуровки крестьянин Артемий Дорофеев. Крестьяне. 1861 г.».

ЦГИАРБ<sup>121</sup>, ф. И-299.

<sup>120</sup> ЦИАМ – Центральный исторический архив Москвы.

<sup>121</sup> ЦГИАРБ – Центральный государственный исторический архив Республики Башкортостан.

Запись о рождении и крещении из метрической книги  
за 1893 год

Счет родившихся		Месяц и день		Имена родившихся	Звание, имя, отчество и фамилия родителей и какого вероисповедания	Звания, имена, отчества, фамилии восприемников	Кто совершал таинство крещения	Рукоприкладство свидетелей. Записи по желанию
Муж. пола	Жен. пола	Рождения	Крещения					
	16	Июль 14	Июль 19	Надежда	Родители: Ярославский мещанин Иван Иоасонов Соколов и законная жена его Алевтина Аполосовна, оба православного исповедания	Восприемниками были: московский купец Иван Емельянов Ермаков и жена ростовского почетного гражданина Мария Воскресенская	Таинство крещения совершил протоиерей Александр Николаевич Богородский с причтом	

Семейный архив.

Запись о рождении и крещении из метрической книги  
за 1865 год

Счет родившихся		Месяц и день		Имена родившихся	Звание, имя, отчество и фамилия родителей	Звания, имена, отчества, фамилии восприемников	Кто совершал таинство крещения	Рукоприкладство свидетелей. Записи по желанию
Муж. пола	Жен. пола	Рождения	Крещения					
8	—	Февраль 3	Февраль 4	Симеон	Родители: с. Степановки временно-обязанным крестьянином Гавриилом Федоровским найден подкинутым у окна	Восприемники: с. Степановки временно-обязанный крестьянин Никита Васильев и крестьянская девица Варвара	Таинство крещения совершал иерей Василий Николаев Боголепов	

ЦГИАРБ, ф. И-294.

Запись о рождении и крещении из метрической книги  
за 1869 год

Счет родившихся		Месяц и день		Имена родившихся	Звание, имя, отчество и фамилия родителей и какого вероисповедания	Звания, имена, отчества, фамилии воспитанников	Кто совершал таинство крещения	Рукоприкладство свидетелей. Записи по желанию
Муж. пола	Жен. пола	Рождения	Крещения					
4	—	Сент. 25	Сент. 27	Иоанн	Мать <sup>122</sup> : новокрещеная из башкир вдова Евдокия Ефимова, православно-го исповедания	Восприемники: бессрочный унтер-офицер Наум Михайлов Чернышов и отставного солдата Луки Стефанова Алексиева жена Агапия Емельянова, Белебеевский у., Уфимской губ., с. Бокалы	Совершал протоиерей Иоанн Васильев Арсеньев	

ЦГИАРБ, ф. И-290.

Ревизская сказка разночинца по 1-й ревизии:

«1721 году, июня, в 5 день по указу великого государя, царя и великого князя Петра Алексеевича, всея Великия, и Малыя, и Белыя России самодержца в Нижегородской губернской канцелярии перед вице-губернатором и от лейб-гвардии Преображенского полка перед капитаном-поручиком Юрием Алексеевичем Ржевским с товарищи разночинца Софрона Мосева, сына Кузнецова, жена его Лукерья Федоровна, по отлучении мужа своего в работу на стругах в Астрахань, без всякой утайки, невзирая ни на какие старые и вновь поголовные переписи, самую сущую правду сказала. Он, Со-

<sup>122</sup> Запись о незаконнорожденном.

фрон, сорока лет, у него сын, Иван, четырех лет, крестьянин он Балаховского уезда, Толоконцевской волости, села Толоконцево. Сошел в Нижний от скудости в малые лета. А податей великого государя никаких не платит и с разночинцами в оклад не положен; живет в Троицком приходе у вдовы в соседстве, а свойственников и дворовых наемных работных людей мужского полу никого нет. А буде она сказала ложно и явитца какая в думах утайка и за то указал бы великий государь без всякой пощады учинить ей смертную казнь. К сей сказке нижегородец Иван Мансуров вместо мужа Юрья Федорова руку приложил».

РГАДА<sup>123</sup>, ф. 350.

Образец 7

К розыскному циркуляру  
№ 87013-236 1913 г.

А. 25904

Яков Михайлов (Мовшев) Свердлов:

- а) мещанин города Полоцка, родился в 1884, иудейское, аптекарский ученик;
- б) отец Михаил Израилев – Нижний Новгород;
- в) братья Вениамин, Лев, сестра София (Сарра);
- г) рост 1 м 68 см;
- д) фотография прилагается;
- е) скрылся из д. Костыревой, Нарымского края 7 дек. 1912 г., социал-демократ;
- ж) постановление МВД;
- з) выслан под надзор в Нарымский край на 4 года с 5 мая 1911 г.;
- и) арестовать, обыскать, препроводить в распоряжение Томского губернатора;
- к) VIII – 273.

-----  
а) м. г. Полоцка, род., 1884 г., иуд., аптек. учн.; б) от. Михаил Израилев – Ниж. Новг.; в) бр. Вениамин, Лев, сс. Софья (Сарра); г) р. 1 м 68 с; д) фт. пр.; е) скр. д. Костыревой, Нарым. кр., 4 г. С 5 мая 11 г.; ар. об. прпр. расп. Томск. г-ра; к) VIII – 273.

ЦИАМ, ф. 17.

<sup>123</sup> РГАДА - Российский государственный архив древних актов.

Городовая обывательская книга, составленная  
 Московским купеческим депутатским собранием  
 из списков старост за трехлетие (6 частей)  
 1 часть – обывателям, имеющим недвижимую собственность

Имя и прозвание обывателя в том городе, старожила, родившегося или вновь поселившегося, его лета	Холост или женат и на ком, или вдов	Много ли детей мужского или женского пола, их имена	Есть ли в городе за ним дом или иное строение, или место, или земля, им ли построено, или наследовано, или куплено, или в приданое получено, в каком месте, в городе и который номер	В городе	Какого он промысла, живет ли тот обыватель или в отлучке	В каких градских или иных службах был или есть
Сидякина Николая Яковлева	Мария	Иван 7 лет	Дом Яузской части под № 251	В своем доме	—	—

ЦИАМ, ф. 2.

Образец 9

## Паспорт

«Зайнулла Абгдуллин Абадуллин, 39 лет, магометанского вероисповедания из тептерей, холост, родился: деревня Аташки, Бирского уезда. Приметы: рост 2 аршина 8 вершков, лицом чист, глаза серые, волосы темно-русые, нос умеренный. В службу вступил рекрутом 30 ноября 1844 г. в Московский пехотный полк, из оногo переведен в Волынский пехотный полк, уволен в бессрочный отпуск 4 октября 1856 г. Паспорт выдан 31 декабря 1857 г.»

ЦГИАРБ, ф. И-294.

Образец 10

Билет (об отпуске на 4 года отцом дочери для театральной деятельности по контракту) выдан в 1843 г., место выдачи г. Томск.

«Александра Петрова Васильева, 17 лет, девица. Рост: 2 аршина 3 вершка, лицом бела, глаза серые, волосы русые, особых примет нет. Отец: казак Томского городского казачьего полка Петр Васильев».

ЦГИАРБ, ф. И-290.

Образец 11

«Билет (о разрешении жительства в Уфе семье в течение 3-х месяцев), выданный Алексеевской вотчинной конторой в 1861 г.

Павла Иванова Цыцина, 40 лет, Казанская губерния, Лакшевский уезд, с. Алексеевское. Вдова. Дети: Лев – 18 лет, Петр – 12, Яков – 10, Иван – 7, Катерина – 28, Анна – 22, Марья – 19, Татьяна – 15, Елизавета – 14, Яковлевы. Временнообязанная крестьянка ротмистра Алексея Ивановича Сахарова».

ЦГИАРБ, ф. И-294.

Образец 12

Церковное свидетельство

«Сим свидетельствую, что Московской первой гильдии купец Андрей Колли, прихожанин Великобританской церкви в Москве, и что он по обряду той церкви обвенчан 8 декабря 1827 с Натальей Рейнгард лютеранского вероисповедания; дети их: Яков, рожденный 13 марта 1829 года, Андрей, рожденный 25 октября 1830 года, и Марья, рожденная 17 октября 1832 года, приняли крещение по обрядам той же церкви и причислены членами того же церковного общества.

В удостоверение чего сие свидетельство дано за моей подписью сего 6 ноября 1833 года.

Подписано – Матвей Кемидж, пастор Великобританской церкви в Москве».

ЦИАМ, ф. 2.



Обыск пред венчанием браков

«Николай Васильев Упадышевский, 39 лет, г. Уфа, холост, вступает в брак 8.02.1831 г. в Градо-Уфимской Спасской церкви с невестой, девицей Александрой Алексеевой Блударевой, 17 лет, дочерью умершего аудитора. Служащий, губернский контролер 7-го класса. Родства между ними плотского и болезней, препятствующих вступлению в брак, нет».

ЦГИАРБ, ф. И-290.

Прошение о вступлении в брак

«Николай Платонов Сучков, 26 лет, г. Уфа, холост, намерен вступить с дворовой девицей титулярной советницы Анны Степановны Степиковой – Фионой Захаровой – в брак. Дворовый человек надворной советницы Варвары Петровны Базилевской. 10.05.1842 г.».

ЦГИАРБ, ф. И-290.

Свидетельство об исповедании и принятии святого причастия

«Анна Семенова Васильева, 24 лет, вероисповедания православного, г. Уфа, девица, дочь отставного солдата семена Васильева, у исповеди и святого причастия была в Градо-Уфимской Сергиевской церкви в 1855 г.».

ЦГИАРБ, ф. И-291.

Разрешение на вступление в брак

«Сигизмунд Феликсович Политовский, 30 лет, католического вероисповедания, г. Ташкент, холост, получает разрешение на

вступление в брак с дочерью Уфимской 1-й гильдии купца Алевтиной Кондратьевной Блохиной. Служащий Туркестанской контрольной палаты, коллежский секретарь, старший ревизор. 20.05.1872».

ЦГИАРБ, ф. И-290.

#### Образец 17

Показание – обязательство для иноверцев при вступлении в брак с православными соблюдать законы Государства Российского:

«Фаустина Францевна Мейская, католического вероисповедания, полька, девица. Вступает в брак с коллежским регистратором Николаем Филипповым Юденковым православного исповедания. Отец – дворянин Царства Польского Франц Мейский. Дворянка.

Август 1842 г.».

ЦГИАРБ, ф. И-290.

#### Образец 18

Образцы метрических записей о бракосочетаниях:

«Алексей Фадеев Сикот, 17 лет и 11 месяцев, православный, г. Саратов, женат 30.01.1859 г. первым браком. Невеста – сельского мерщика жена Степанида Артемьева Чаикова, православная, вторым браком. 22 года, Саратовский колонист».

«Николай Григорьев Присодин, 32 года, православный, г. Уфа, женат 07.01.1859 г. вторым браком. Жена: казачья дочь, девица Анна Михайлова Колокольцева, 1-м браком, 25 лет. Помощник землемера».

«Иван Дмитриев Беляев, 19 лет, православный, женат 04.02.1859 г. первым браком. Невеста: государственная крестьянская девица Пелагея Михайлова, православная, 1-м браком, 16 лет. Удельный крестьянин».

ЦГИАРБ, ф. 299, 290, 294.

## Выписка из метрической книги

«Столичного города Москвы, Замоскворецкого сорока, церкви Св. Иоанна Воина, что на Калужской улице, в метрической книге за тысяча восемьсот семьдесят первый год, во второй части о бракосочетавшихся под № 3 значится следующее: Апреля, 26 дня. Жених – московский мещанин слободы Бронной Павел Захаров, православного вероисповедания, вторым браком, 45 лет. Невеста – московская мещанка, слободы Огородной, Анна Никитична Дымова, православного вероисповедания, первым браком, 21 года. Таинство брака совершал: приходские протоиерей с дьяконом, дьячком и пономарем.

Кто были поручители. По жениху – губернский секретарь Петр Тимофеев Лисин и московский цеховой Александр Николаев Холостов. По невесте: отец ее родной московский мещанин Никита Константинов Дымов, московский мещанин Константин Никитин Дымов и московский ямской Коломенской слободы ямщик Андрей Петров Крутов.

В верности сей выписки с приложением церковной печати подписуемся вышеозначенные Иоанно-Воинския церкви:

Протоиерей Иоанн Боржовский;  
 Дьякон Александр Смирнов;  
 Дьячок Петр Румянцев;  
 Пономарь Иван Садковский;  
 1871 года, апреля, 28 дня».

ЦИАМ, ф. 3.

## Образец 20

«Протокол Московской духовной консистории от 18 мая 1910 г.

Слушали: дело по прошению жены потомственного почетного гражданина Ольги Александровы Щетининой о расторжении брака ее с мужем Павлом Лукиным по его супружеской неверности. Обстоятельства сего дела изложены в прилагаемой при сем записке, объявленной тяжущимся сторонам.

Приказали: Рассмотрев обстоятельства настоящего дела и принимая во внимание: 1) что ответчик Щетинин признает себя

виновным в прелюбодеянии и 2) что указанные истицею свидетели Волков и Сунно под присягою удостоверили, что Щетинин имел половое совокупление с девицею легкого поведения, консистория находит, что совокупностью имеющих в деле данных виновность ответчика в прелюбодеянии подтверждается достаточно, а потому полагает:

1) первый брак Щетининых, совершенный 25 января 1902 года в Георгиевской церкви г. Новочеркаска, расторгнуть по прелюбодеянию мужа, и им, Щетининым, на основании высочайшего повеления от 28 мая 1904 г. дозволить вступать в новые браки, но ответчику не ранее выполнения им положенной семилетней церковной епитимии (87 пр. VI Вселенского, 20 пр. Анкирского соборов и 77 пр. Св. Василия Великого);

2) о расторжении сего брака сделать отметки в церковных и гражданских документах;

3) решение это, на основании 256 ст. Уст. Дух. Конс., представить на утверждение Святейшего Синода, объявив его предварительно сторонам установленным в законе порядком.

Подписи протоиереев

На об.

Решение епархиального начальства по делу о расторжении брака доверительницы моей Ольги Александровы Щетининой с мужем ее Павлом Лукичем Щетининым по его неверности супружеской читал и оным остался доволен. По доверенности Ольги Александровны Щетининой ... ф. и. о. (подпись).

Решение епархиального начальства о расторжении брака моего доверителя Павла Лукича Щетинина с женой его Ольгой Александровной по его супружеской неверности читал и оным остался доволен. Поверенный Павла Лукича Щетинина ... ф. и. о. (подпись)».

ЦИАМ, ф.203.

Образец 21

«Протокол Московской духовной консистории от 18 мая 1910 г.

Слушали: дело по прошению запасного рядового 2-го запасного стрелкового батальона, из крестьян Бронницкого уезда, села

Маркова, Ильи Мамонова Брусова о расторжении брака его с женою Ксенией Васильевой по ея супружеской неверности. Обстоятельства сего дела изложены в прилагаемой при сем записке, объявленной тяжущимся сторонам.

Приказали: Из обстоятельств настоящего дела усматриваются:

1) ответчица Брусова не признала себя виновной в прелюбодеянии;

2) истец Брусов по заявлению его на судеговорении взят был в военную службу и оставил жену 1 ноября 1897 года, и 3) ответчицею, как видно из метрической книги церкви села Маркова, Бронницкого уезда, ребенок рожден 16 июня 1898 года. В виду вышеизложенного и принимая во внимание, что рождение ребенка Брусовою последовало всего спустя семь месяцев и 16 дней после оставления ея мужем, консистория находит прелюбодеяние Брусовой недоказанным, а потому полагает: настоящий иск Брусова оставить без удовлетворения, о чем объявить сторонам по надлежащему.

Подписи епархиального начальства».

ЦИАМ, ф. 203.

Образец 22

### Удостоверение

«Дано сие из Дома Московского градского общества по отделению мещанскому московскому мещанину Мясницкой слободы Сергею Тимофеевичу Храпову в том, что он, Храпов, состоит в московском мещанстве по означенной слободе при отце Тимофее Осипове Храпове, ныне на лицо имеет от роду 22 года, взысканий на нем нет, под конкурсом не состоит, подати за 1852 год плочены, а потому к получению ему из купеческого отделения Дома градского общества установленного билета для производства торговли в 1852 году по сему отделению препятствия не имеется.

Декабря, 28 дня, 1851 года».

ЦИАМ, ф. 2.

Образец 23

Свидетельство о принадлежности к обществу Уфимских мещан

«Дано сие Матвею Петрову, 22-х лет от роду, православного исповедания, холостому, в том, что он причислен к обществу Уфимских мещан указом Оренбургской казенной палаты от 26.04.1859 г. за № 4584. 1861 г.».

ЦГИАРБ, ф. И-290.

Образец 24

Свидетельство о принадлежности к купеческому сословию

«Дано сие Василию Степанову Глазырину, сыну купца 2-й гильдии в том, что он, Глазырин, состоит в уфимском купечестве при отце Степане Терентьевиче Глазырине, ныне на лицо имеет 33 года от роду, холост.

31 декабря 1871 г.».

ЦГИАРБ, ф. И-290.

Образец 25

Свидетельство об удостоверении дворянского достоинства

«Дано сие уфимскому дворянину Борису Владимировичу Иваницкому, рожденному 27 ноября 1883 г. в г. Уфе, холостому, в том, что его отец – дворянин Владимир Андреевич Иваницкий Указом Правительствующего Сената по Департаменту герольдии от 24 октября 1903 г. за № 3024 внесен во 2-ю часть дворянской родословной книги Уфимской губернии к дворянскому роду Иваницких, утвержденному 14 декабря 1881 г. Указом за № 6869.

19 декабря 1903 года».

ЦГИАРБ, ф. И-290.

Наградной список за благотворительную и общепользную  
деятельность по Московскому  
Градоначальству и Столичной полиции за 1915 г.

«1. №.

2. Должность, звание, имя и фамилия, знаки отличия, когда и по какому учреждению они пожалованы, какого вероисповедания.

Кассир конторы газеты «Московские ведомости», личный почетный гражданин Василий Манягин, знаков отличия не имеет. Вероисповедания православного.

3. В чем состоят оказанные отличия.

В 35-летней усердной беспорочной службе.

4. С какого времени:

в учреждении                      в должности или звании

с 1 мая 1880;                      с 1 мая 1880.

5. Не был ли в штрафах, под следствием или судом; если был, то за что именно, когда и чем дело окончено.

Не был

6. Когда, какую и за что получил последнюю награду, в каком порядке она пожалована.

6 декабря 1911 г. звание личного почетного гражданина за 30-летнюю службу в конторе газеты «Московские ведомости».

7. К чему представляется.

К званию потомственного почетного гражданина».

ЦИАМ, ф. 46.

Образец 27

АТТЕСТАТ

«Дочь Ярославского мещанина Надежда Ивановна Соколова, окончившая курс семи общих классов в 1-й Московской женской гимназии, во время пребывания в сем заведении, при отличном поведении, оказала успехи:

по Закону Божию – отлично,

Русскому языку и словесности – весьма хорошо,

Французскому языку – весьма хорошо,

Немецкому языку – весьма хорошо,  
Математике – отлично,  
Истории – отлично,  
Географии – отлично,  
Естествоведению с гигиеной – отлично,  
Физике и космографии – отлично,  
Педагогике – отлично,  
Рисованию – отлично.

Сверх того, она обучалась чистописанию, рукоделию, хорошему пению, гимнастике и танцам.

На основании отметок по поведению и за успехи в науках, при среднем балле по учебным предметам 1122/38 девица Соколова с Всемилостивейшаго соизволения АВГУСТЕЙШЕЙ Покровительницы Ведомства ИМПЕРАТРИЦЫ МАРИИ признана достойною права на золотую медаль.

По сему аттестату Соколова Надежда имеет право получить от Министерства Народного Просвещения, не подвергаясь особому испытанию, свидетельство на звание домашней учительницы тех предметов, по которым она оказала хорошие успехи.

Москва, мая 26 дня 1910 года.

Попечитель Московских женских гимназий,  
Почетный опекун  
Начальник Московских женских гимназий  
Инспектор классов 1-й гимназии  
Главная Надзирательница 1-й гимназии  
Письмоводитель».

Семейный архив.

Образец 28

«Конduit ученика IV-го класса Самаркандской мужской гимназии  
Алишоева Рафаэля за 1911/12 учебный год

Оставался на второй год в ...

Сословие: сын купца.

Родился 1897 г., августа, 24 дня.

Вероисповедания иудейского.

Поступил в гимназию 28 января 1909 года в 1-й класс.



В классе первый год.

Получает стипендию или воспитывается на средства родителей.  
Изучает необязательные предметы.

Живет на квартире: родителей.

Адрес квартиры: Абрамовский бульвар.

Занятиями его руководит или репетирует

Классный наставник».

ЦИАМ, ф. 146.

Образец 29

«Его Высокопреподобию Дмитровского  
духовного училища смотрителю, Борисоглебского  
монастыря архимандриту Тихону

Богородского уезда, села Петропавловского,  
Спасской церкви священника Василия  
Евфимиева.

Покорнейшее прошение

Имея сына Александра Богословского, который от роду имеет  
9 лет, знающего читать, писать по латыни и по-гречески, а также  
часть грамматик – русской, латинской и греческой, и часть ариф-  
метики, желаю его включить в число учеников означенного учили-  
ща, о чем Ваше Высокопреподобие и прошу учинить ему испыта-  
ние и принять его в отделение, какого он, Богословский, достой-  
ным окажется.

К сему прошению Спасской, что в Петропавловском, церкви  
священник Василий Евфимиев Богословский руку приложил.

Сентябрь, 1838 г.».

ЦИАМ, ф. 831.

«Его Высокопреподобию отцу  
смотрителю Дмитровского духовного училища,  
соборному иеромонаху Сергию  
Тверской губернии, Корчевского уезда,  
села Дулова священника Михаила  
Никольского  
покорнейшее прошение

Сын мой, Александр Никольский, обучался в Тверском духовном училище и после испытаний текущего года удостоен перевода во второй класс онаго училища. Но по причине слабости моего здоровья и по дальности расстояния (90 верст) сообщения с Тверью для меня весьма затруднительны, почему я покорнейше прошу, Ваше Высокопреподобие, принять сына моего, Александра Никольского, во 2-й класс Дмитровского Духовного Училища, сообщения с которым для меня более удобны (40 в.). К сему прошению прилагаю свидетельство о рождении моего сына.

К сему прошению Тверской губ. Корчевского у., села Дулова священник Михаил Васильев Никольский руку приложил.

23 июня 1889 г.».

ЦИАМ, ф. 831.

Образец 31

МНП

Московский учебный округ

Директор  
Московской гимназии  
А.Е. Флерова

Августа 20 дня 1911 г.  
№ 165

Москва  
Мерзляковский пер.,  
собственный дом

УДОСТОВЕРЕНИЕ

Настоящее удостоверение выдано  
сыну врача Дмитрию Александрову,  
14 лет, православного  
вероисповедания,  
в том, что он состоит учеником  
IV класса заведваемой мною  
гимназии

И. об. Директора»

ЦИАМ, ф. 146.

## 1865 г. Послужной список лица духовного звания

1. Чин, имя, отчество, фамилия, должность, им отправляемая, и сколько от роду лет.

– Магистр, священник Михаил Евфимиев Сандфревский. Помощник ректора по профессорской должности, преподающий богословие: нравственное и пастырское, гомилетику, учение о вероисповеданиях, ересьях и расколах, историю раскола и политику против раскола и греческий язык в высшем отделении. Он же помощник инспектора семинарии. Имеет магистерский крест. От роду 34 лет.

2. Из какого звания происходит.

– Сын причетника, родом из Московской епархии.

3. Есть ли за ним, за родителями его, или, когда женат, за женою недвижимое имение.

– Нет.

4. Когда на службу вступил и в оной какими чинами, в каких должностях и где проходил, а также не было ли каких отличных по службе деяний и не был ли особенно чем награжден и в какое время.

– Обучался в Московской духовной семинарии с 1846 по 1852 год наукам богословским, философским, словесным, историческим, математическим, естественной истории, сельскому хозяйству, медицине и языкам: греческому, латинскому и немецкому. В Московской духовной академии с 1852 по 1856 г. наукам богословским, философским, словесности церковной и всеобщей, истории церковной и гражданской, физике, математике и языкам: еврейскому, греческому и немецкому. По окончании в Академии курса, с причислением к первому разряду воспитанников оной, определен помощником ректора Олонецкой семинарии по профессорской должности. 1856 г. 12 декабря (графы 5 и 6 – годы, месяцы и числа) Возведен в степень магистра 12 февр. 1857 г. Временно исполняет должность наставника по классам: церковной истории, церковного обрядословия и законоведения с 29 марта по 17 декабря 1857 г.

За усердное и полезное исправление сей должности награжден 154 руб. 92 коп. 4 марта 1858 г.

Поручено ему преподавание предметов в миссионерском отделении (на дело с раскольниками) 29 марта 1857 г.

Определен помощником инспектора семинарии.

Переведен в Вифанскую духовную семинарию профессором по классу гражданской истории и соединенных с нею предметов в низшем отделении 2 ноября 1857 г.

Преподавал церковную историю ученикам высшего отделения с 8 ноября по 22 декабря 1858 г.

Рукоположен во Священника к Московскому кафедральному Архангельскому собору с оставлением на службе при семинарии 28 фев. 1859 г.

Возложен на него магистерский крест 23 мая 1859 г.

Перемещен на должность помощника ректора семинарии по профессорской должности 13 окт. 1859 г.

Определен помощником инспектора семинарии 30 янв. 1860 г.

Преподавал священное писание и греческий язык в высшем отделении с 30 янв. по 16 сент. 1860 г.

За усердное и полезное преподавание награжден 93 р. 57 коп. 4 окт. 1860 г.

От кафедрального Архангельского собора переведен к Николаевской, при доме Московской семинарии, церкви 22 марта 1860 г.

Поручено ему преподавание предметов в миссионерском отделении (на дело с раскольниками) 7 фев. 1861 г.

Возложен на него набедренник 1 окт. 1861 г.

Преподавал греческий язык ученикам высшего отделения с 20 янв. по 22 марта 1862 г.

Возложено на него преподавание греческого языка в высшем отделении 2 сент. 1862 г.

От Николаевской, при доме Московской семинарии, церкви переведен в Воскресенский девичий монастырь 24 дек. 1864 г.

Обозревал Звенигородские духовные училища в июне 1864 г.

Исправлял должность инспектора семинарии с 4 нояб. 1863 г. по 21 июля 1864 г.

За усердное и безмездное прохождение должности профессора в миссионерском отделении (на дело с раскольниками) награжден 214 р. 50 коп. по разрешению епархиального начальства 31 дек. 1864 г.

Получает по ученой степени магистра классный оклад – 100 р. 10 коп., по должности профессора семинарии жалования 429 р., по должности помощника инспектора семинарии 71 р. 50 коп.

Квартиру имеет казенную.

7. В походах против неприятеля и самих сражениях был или нет и когда именно.

– Не был.

8. Не был ли в штрафах и под судом; если был, то за что именно, когда и чем дело кончено.

– Не был.

9. Какого поведения и в должности исправен и надежен ли.

– Честного. Исправен. Благонадежен.

10-11. Не был ли в отпусках, и если был, то когда именно и на сколько времени и являлся ли на срок к должности.

Не был ли в отставке и когда.

– Не был.

12. Женат ли или была ли жена, дети от сего брака, кто именно, каких лет и где находятся.

– Женат; имеет сына Николая 2 лет, дочь Софию 5 лет; находятся при отце.

ЦИАМ, ф. 427.

### Образец 33

«1673 мая 7 Грамота Верхотурскому воеводе Федору Хрущову о поверстании в дети боярские подъячего Верхотурской приказной избы Евтихея Юлина.

От царя и великого князя Алексея Михайловича, всея Великие, и Малые, и Белые России самодержца, в Сибирь на Верхотурье, стольнику нашему и воеводе Федору Григорьевичу Хрущову до подъячему Саве Титьеву. Бил челом нам, великому государю, Верхотурской приказной избы подъячий Евтихей Юлин: работает де нам, великому государю, отец его Евтихеев Лаврентий Юлин на Верхотурье у всяких наших государевых дел в подъячих лет с тридцать и больше, а он, де Евтихей, нам, великому государю, работает на Верхотурье в приказной избе в подъячих лет с шесть и был на нашей государевой службе на Уральских горах с думным нашим дворянином, с Яковом Тимофеевичем Хитрово; и нам бы, великому государю, пожаловать его, Евтихея, за службу и за работу отца его и за его работу ж, велеть ему быть по Верхотурью в детях боярских. И по нашему,

великого государя, указу, Евтихею Юлину велю наша, великого государя, служба служить в детях боярских, а нашего государева жалованья годовой оклад учинен ему на Москве денег шесть рублей, хлеба шесть четъ и ржи, овса то ж, два пуда соли, и на нынешний по 181 год наше государево денежное жалованье по окладу его дано по Москве сполна, а хлеб и соль указали мы, великий государь, на нынешний по 181 год по окладу ж его выдать на Верхотурье.

– И как к вам сия нашего великого государя грамота придет и вы б Евтихею Юлину велели быть в Верхотурье в детях боярских, а в Верхотурских окладных именных книгах с тем его окладом справить и впредь наше, великого государя, денежное, и хлебное, и соляное жалованье давать ему на все годы по окладу его сполна, а то наше государево жалованье, годовой оклад, деньги, и хлеб, и соль впредь зачитать из выбылых окладов.

Писан на Москве, лета 7181, мая в 7 день».

(Дополнения к актам историческим, собранные и изданные археографической комиссией. СПб., 1851. Т. 6. С. 281-282)

#### Образец 34

Окладной лист по государственному земельному налогу с имения

Место расположения имения.

Ф.И.О. владельца, его сословие или звание (не всегда), имя, отчество жены, если владелец женщина – перечислены ее дети.

Например:

«а) Архангельскому Александру Павловичу, сыну дьякона, жена Анна Остаповна.

б) Калугиной Аграфене Васильевне и детям ее Михаилу, Василию, Сергею».

Далее:

указано, за что оклад: за (количество) десятин земли.

ЦИАМ, ф. 51.

Опросный лист  
Попечительство Лефортовской части

А. Личность.

Фамилия: Шипова.

Имя и отчество: Мария Артемьевна.

Адрес: Божениновская ул., д. № 52, Сырцовой. Леф. ч. 2 уч.

Лета: 61 г.

Родина: Москва.

Время пребывания в Москве: (жил ли прежде в Москве?):  
с детства.

Сословие или звание: жена унтер-офицера, по приписке в  
Москве, цеховая.

Занятие или ремесло: домашнее занятие.

Грамотность и образование: (где получил?) грамотная, в Вос-  
питательном доме.

Вероисповедание: православное.

Б. Семейное положение.

Родители (у замужних фамилия отца).

Живут где, чем.

Муж и жена (где, чем): Аким Васильев Шипов, 66 лет, унтер-офи-  
цер, по приписке в Москве, цеховой, жена его Мария Артемьева на  
квартире Божениновская ул. д. Сырцова, дневным заработком.

Дети: (имеет ли?) есть.

Число их: четверо: Настасья, родил. 1860. Николай, родился  
1863, Анна, 1869, и Елизавета.

Возраст: 1874.

Где находятся: Три дочери находятся при родителях. Николай  
женат на домовладелице Гавриловой по, мужу Шипова.

Где и на чей счет учатся.

Какой имеют заработок: Дочери занимаются шитьем платьев,  
что достает на пропитание.

Родственники. (имеет ли?).

Какие есть близкие родственники.

Живут где, чем.

В. Хозяйственное положение.

Цена квартиры (месячная): 6 руб. в месяц.

Имущество: (домашняя обстановка) бедная, но приличная.

Доход или заработок? и у кого? Заработок семьи не определен.

Не занимается ли нищенством: не занимается.

Причина прекращения дохода или заработка.

Пособие получал ли от:

- городского;
- церковно-приходского;
- семьи и родных;
- благотворительных,
- частных лиц;
- попечительства учреждений;
- попечительства.

Получает ли и сколько: Аким Васильев Шипов получает из казначейства 100 руб. в год пенсии.

Состояние здоровья: от старости слабое здоровье.

Есть ли свидетельство врача – кого?

Г. Отметки попечительства.

О чем просит: О пособии.

Кто проверял опросный лист и когда: Сотруд. П. Смирнов 6 июля 1896.

Впечатление проверявшего о просителе: Семья Шиповых производит впечатление хорошее, но в виду старости и недомогания Акима и Марии Шиповых нуждаются в пособии.

Постановление совета попечительства.

С подлинным верно:

Участковый попечитель

Подпись

ЦИАМ, ф. 17.



## Метрическая книга. Часть III об умерших

Счет умерших		Месяц и день	Звание, имя, отчество и фамилия умершего	Лета умершего	От чего умер	Кто исповедовал и приобщал	Кто совершал погребение и где погребен
Муж.	Жен.						
	6	13 августа 1907 г.	Раиса, в мире Дария, девица, дочь крестьянина с Ильинского, Слободского у., Вятской губ. Петра Алексеевича Шутова, крестьянка; Уфимский Благовещенский женский монастырь, рясофорная монахиня	53 года	Умерла от воспаления легких	—	Погребена на Преображенском кладбище г. Уфы

ЦГИАРБ, ф. И-291.

## ОПРЕДЕЛЕНИЕ СТЕПЕНЕЙ РОДСТВА И СВОЙСТВА<sup>124</sup>

**1. Степенью** называется связь одного лица с другим посредством рождения, поэтому счет степеней определяется числом рождений, т.е. сколько рождений между данными лицами, в такой степени родства они и находятся. Например, между внуком и дедом два рождения, следовательно, и две степени кровного родства. Ряд степеней, следующих непрерывно одна за другой, составляет родственную **линию**. Степень, от которой идут две или более линии, называется по отношению к ним **коленом**, а эти линии по отношению к своему колену – **отраслями** или поколениями.

Родственные линии по своему направлению бывают двух родов: **прямые**, которые, в свою очередь, делятся на **восходящие** и **нисходящие** и **боковые** или побочные. Отсюда и самое кровное родство имеет две разновидности: кровное родство по прямой линии – восходящей или нисходящей – и кровное родство по боковым линиям.

**Прямая восходящая линия** состоит из степеней или рождений, идущих от данного лица к его предкам: отцу, деду, прадеду и т.д.

**Прямая нисходящая линия** состоит из степеней или рождений, идущих от данного лица к его потомкам: сыну, внуку, правнуку и т.д.

**Боковыми линиями** (одна по отношению к другой) **называются** две или более отрасли (поколения), происходящие от одного общего для них родоначальника. Например, двоюродные братья, происходя от общего родоначальника – отца их отцов – деда, состоят в кровном родстве по боковым линиям. Боковые линии бывают: первая, вторая, третья и т.д. Первая боковая линия идет от первой восходящей степени, т.е. от отца и матери данного лица, к его братьям и сестрам, от них к племянникам и т.д. Вторая боковая линия идет от второй восходящей степени, т.е. от двух дедов и двух бабок данного лица, к его дяде, от него к двоюродному брату и т.д. Третья боковая линия идет от третьей восходящей линии, т.е. от четырех прадедов и четырех прабабок, к нисходящим линиям.

**2. Вычисление степеней кровного родства.** При вычислении степеней кровного родства прежде всего необходимо иметь в виду, что между мужем и женой нет степени, так как между ними

<sup>124</sup> Фрагменты из книги С. Григоровского «О родстве и свойстве» (СПб., 1894).

нет рождения. С другой стороны, определение кровного родства не зависит от того, от кого происходит это родство: по мужской линии или по женской, то же относится к боковым линиям.

Чтобы определить степень кровного родства между данными лицами по прямой – восходящей или нисходящей линии, необходимо лишь сосчитать число рождений между ними. Например, между мною и прадедом три рождений (по восходящей линии), между мною и моим праправнуком четыре рождения (по нисходящей линии), следовательно, с прадедом я состою в третьей степени кровного родства по восходящей линии, а с праправнуком в четвертой степени того же родства по нисходящей линии (рис. 1, 2).



Рис. 1



Рис. 2

Чтобы определить степень кровного родства между данными лицами по боковым линиям, необходимо, лишь так же, как и при определении кровного родства по прямой линии, сосчитать число рождений между ними: начиная от одного из них до общего их родоначальника и от него до другого лица, с которым отыскивается степень родства. Так, в первой боковой линии я состою с моим двоюродным внуком или двоюродной внучкой в четвертой степени родства (рис. 3). Во второй боковой линии я состою с моим родным дядей или теткой в третьей степени родства (рис. 4). В третьей боковой линии я состою с моим двоюродным дедом или бабушкой в четвертой степени родства (рис. 5).

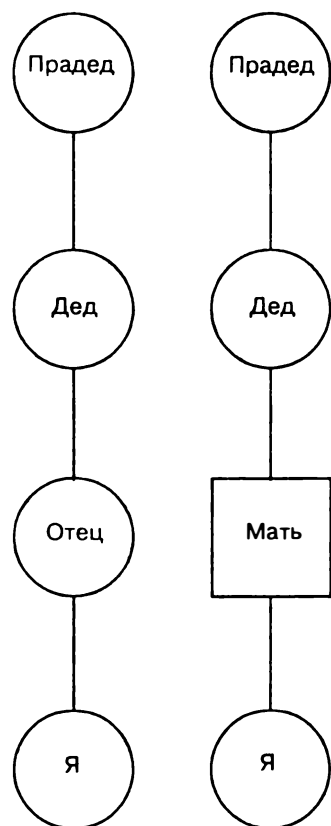

Рис. 3

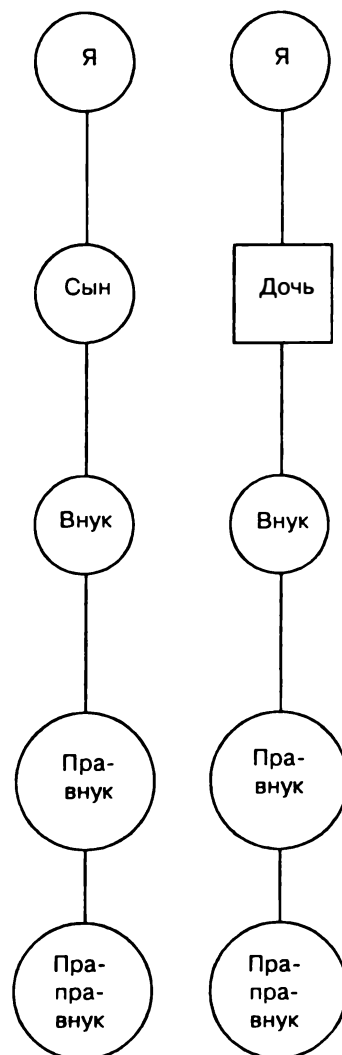

Рис. 4

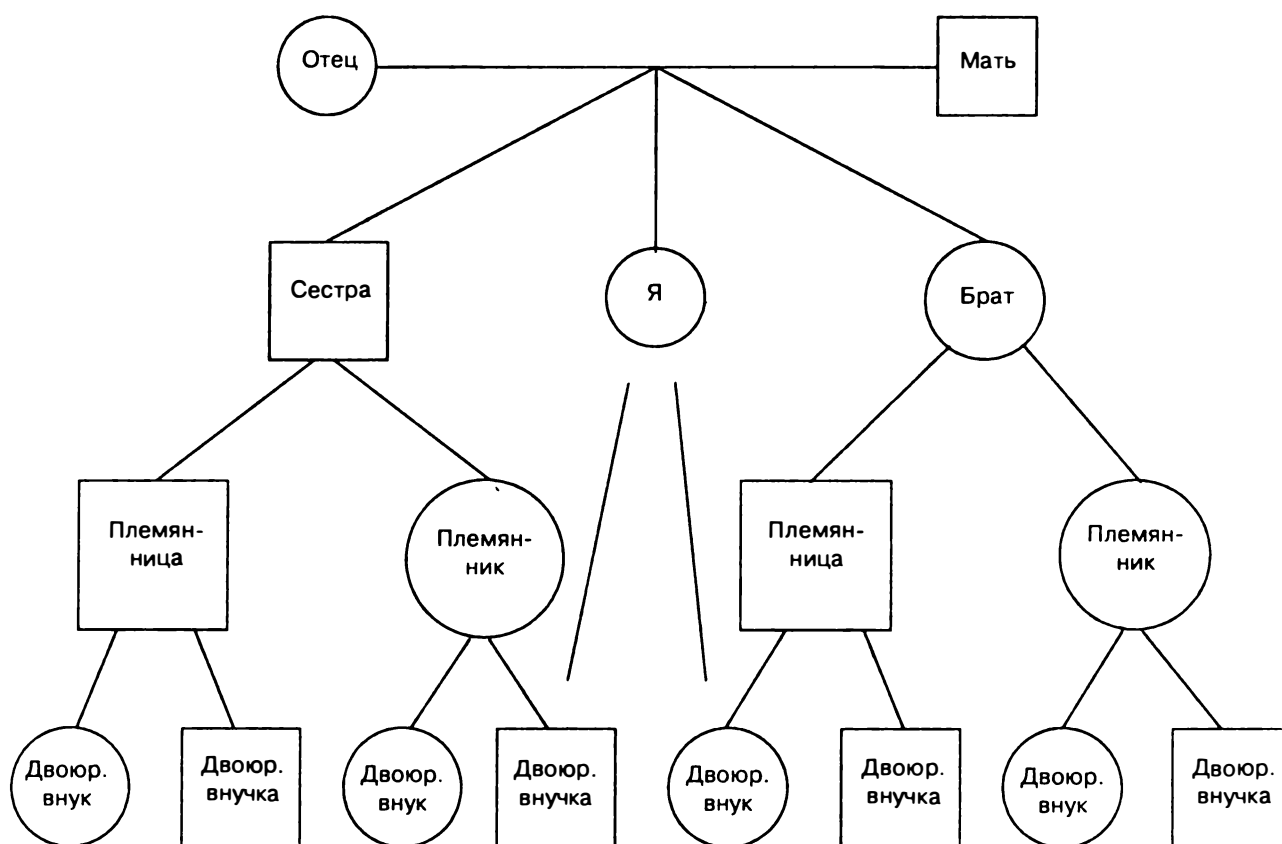

Рис. 5

**3. Свойством** называется родственная связь, возникающая через брак лица одного рода с лицом другого рода. Различие между кровным родством и свойством состоит в том, что в первом случае (при кровном родстве) все родственники принадлежат к одной фамилии, к одному роду, а во втором – сближаются, делаются «своими» лица двух или нескольких самостоятельных, отдельных родов, имеющих каждый своего особого родоначальника, отсюда происходит и само название этого сближения – «свойство».

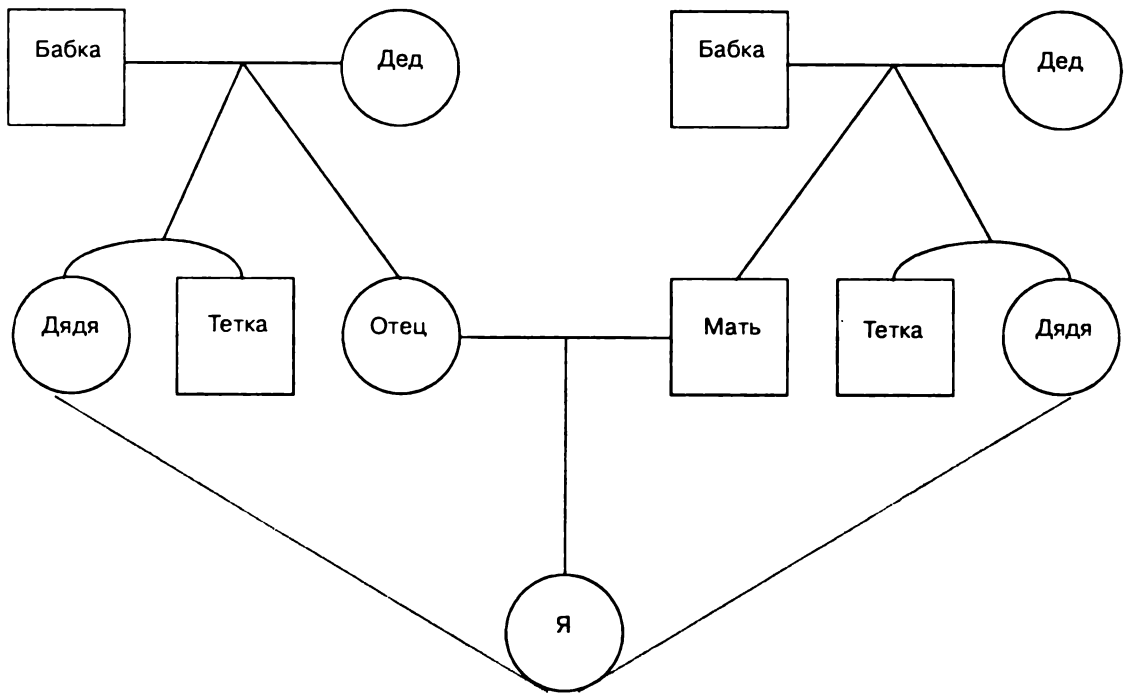
Виды свойства обуславливаются числом отдельных родов, сближенных путем брака. Так, если через брак вступили в родственную связь лица двух родов, то свойство будет двухродное, а если лица трех родов, то свойство будет трехродное и т.д.

**Свойство двухродное** бывает: а) между одним из супругов и кровными родственниками другого, например, между мною и родным братом моей жены и б) между кровными родственниками одного супруга, например, между моим родным братом и родным братом моей жены (рис. 6).

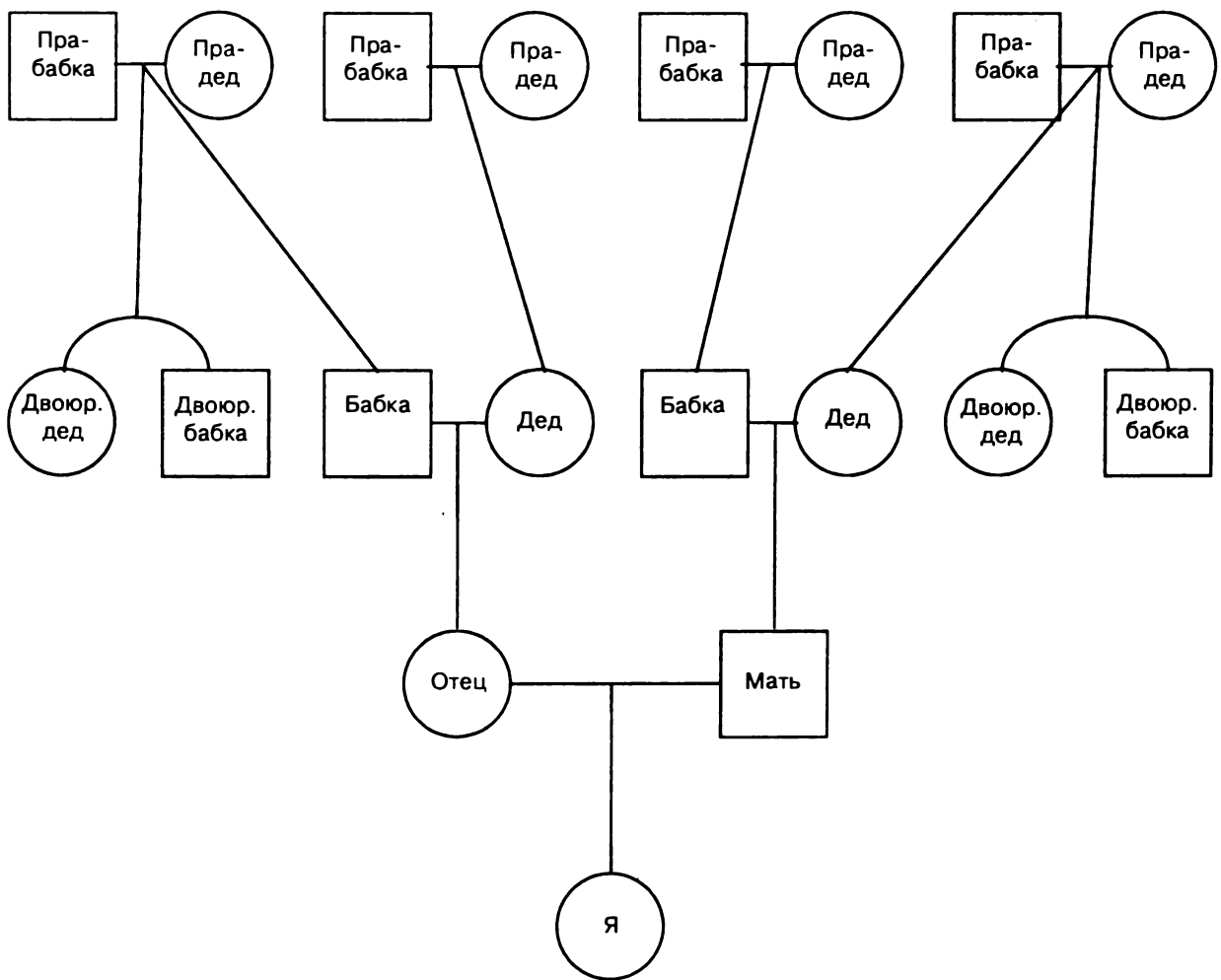

Рис. 6

**Сводными братьями и сестрами** называются те, кто имеет разных родителей, но сближены браком отца одного и матери другого из этих детей. Между собой сводные братья и сестры находятся во второй степени, но не кровного родства, как родные дети, а двухродного свойства, а в отношении к новому своему отцу (отчиму) или матери (мачехе) каждый из них состоит в первой степени двухродного свойства.

**Единокровными братьями и сестрами** или детьми называются те, которые произошли от одного отца, но разных матерей.

**Единоутробными братьями и сестрами** или детьми называются те, которые произошли от одной матери, но разных отцов.

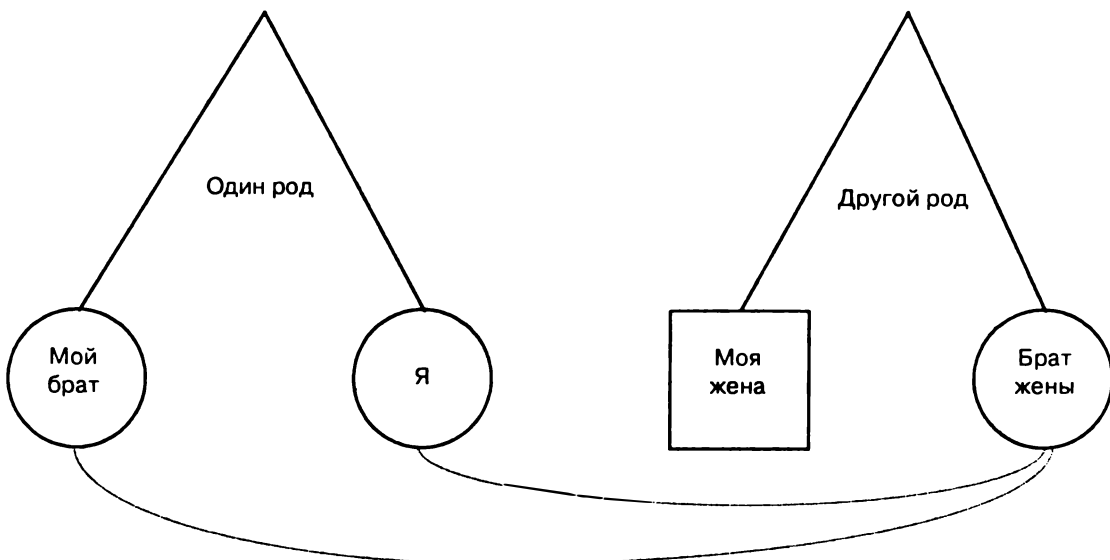
Как единокровные, так и единоутробные дети между собой состоят во второй степени родства. Единокровный ребенок может по отношению к своей матери (мачехе) и единоутробное дитя по отношению к своему новому отцу (отчиму) состоять в первой степени двухродного свойства.

**Свойство трехродное** возникает в том случае, если в свойство двух родов входит через новый брак третий род, бывает: а) между одним из супругов и свойственниками другого супруга, например, между мной и женой родного брата моей жены и б) между кровными родственниками одного из супругов и свойственниками другого супруга, например, между моим родным братом и женою родного брата моей жены.

**4. Вычисление степеней двухродного свойства.** При счете степеней в свойстве необходимо, как и в кровном родстве, иметь в виду принцип единства между мужем и женою, т.е. что между ними степени нет. Для определения степени двухродного свойства между двумя данными лицами стоит лишь сосчитать число рождений в каждом роде отдельно от одного из данных лиц до того супруга из этого же рода, через брак которого с супругом из другого рода возникло свойство родов. Сумма рождений, сосчитанных таким путем в каждом роде, и будет показателем степени свойства между данными лицами.

Например:

– между одним супругом и кровными родственниками другого:  
а) я с родным братом моей жены – во второй степени двухродного свойства или б) я с родной племянницей моей жены – в третьей степени (рис. 7). Из этих примеров видно, что кровные родственники жены находятся с ее мужем в таких же степенях свойства, в каких степенях кровного родства они состоят с нею, т.е. кровные родственники одного супруга – в тех же степенях свойственники другому супругу.



Рис. 7

– между кровными родственниками одного из супругов и кровными родственниками другого: а) мой родной брат с родной племянницей моей жены – в пятой степени двухродного свойства; б) мой родной племянник с родной племянницей жены – в шестой степени (рис. 8).

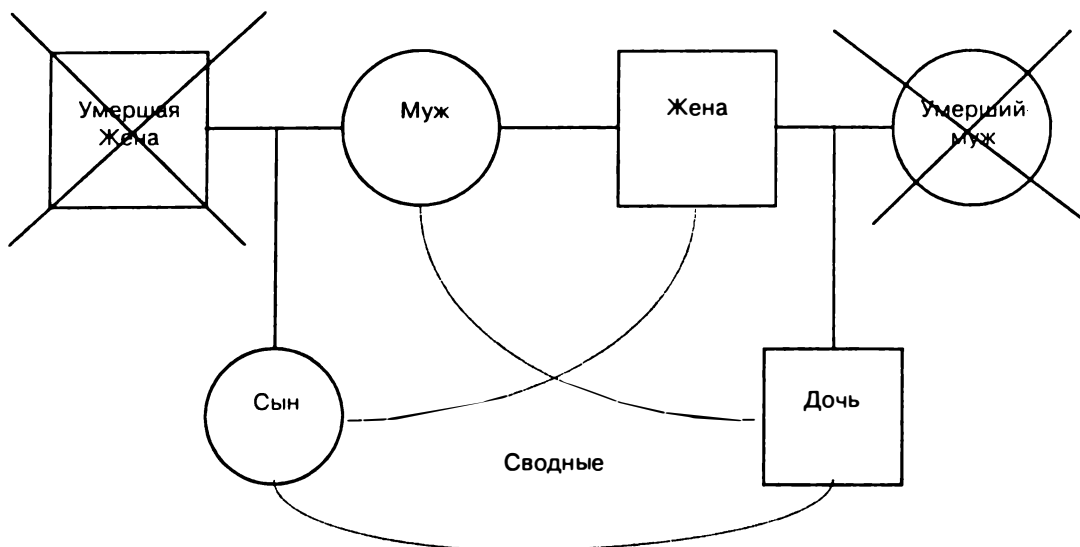

Рис. 8

**5. Вычисление степеней трехродного свойства.** При вычислении степеней трехродного свойства между двумя данными лицами, из которых одно всегда входит в состав первого, а другое – третьего рода, следует определить двухродное свойство одного из данных лиц с тем лицом во втором роде, через брак которого с одним из членов третьего рода получилось сближение трех родов,

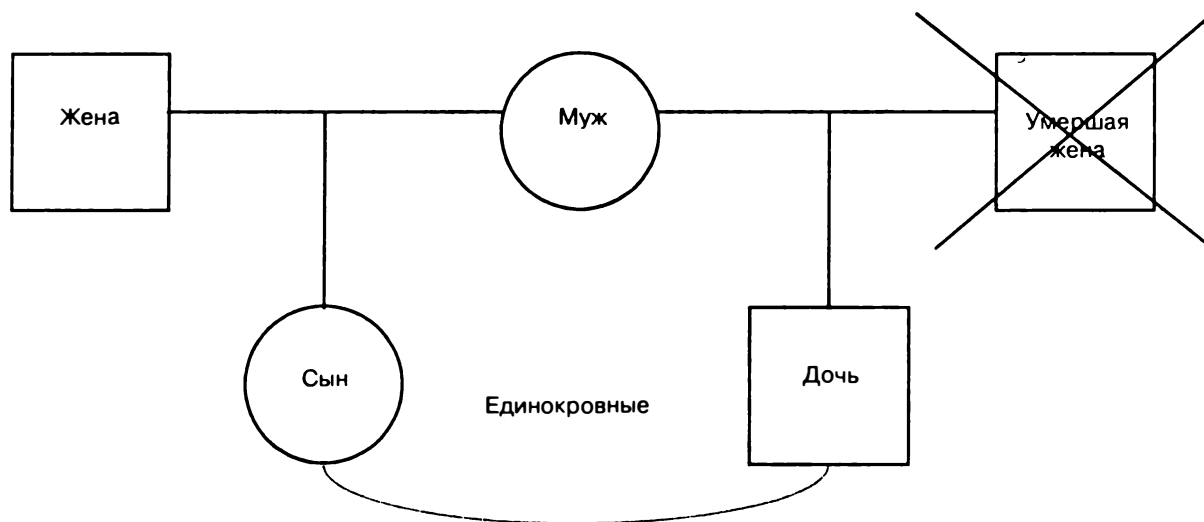

а затем двухродное свойство того же лица во втором роде с другим данным лицом. Сумма полученных в том и другом случае степеней двухродного свойства и будет показателем степени трехродного свойства между данными лицами.

Например:

– между одним из супругов и свойственниками другого супруга: а) я с дочерью невестки моей жены в третьей степени трехродного свойства или б) моя жена с моей невесткою – во второй степени (рис. 9, 10);



Рис. 9



Рис. 10

– между кровными родственниками одного из супругов и родственниками другого супруга: а) мой родной брат и невестка моей жены – в четвертой степени трехродного свойства или б) мой родной племянник и невестка моей жены – в пятой степени (рис. 11).

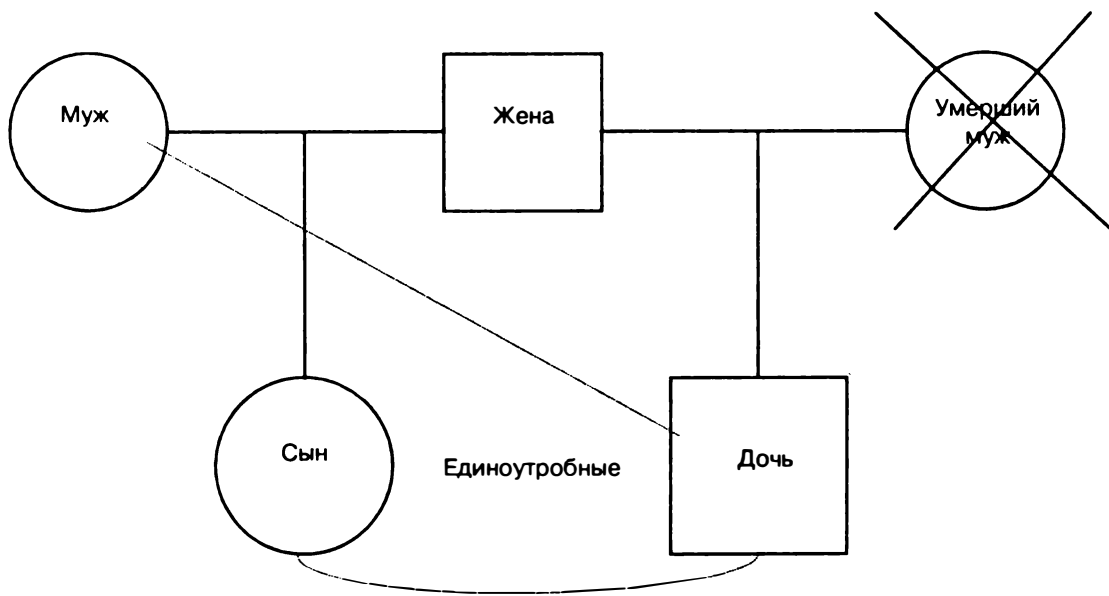

Рис. 11

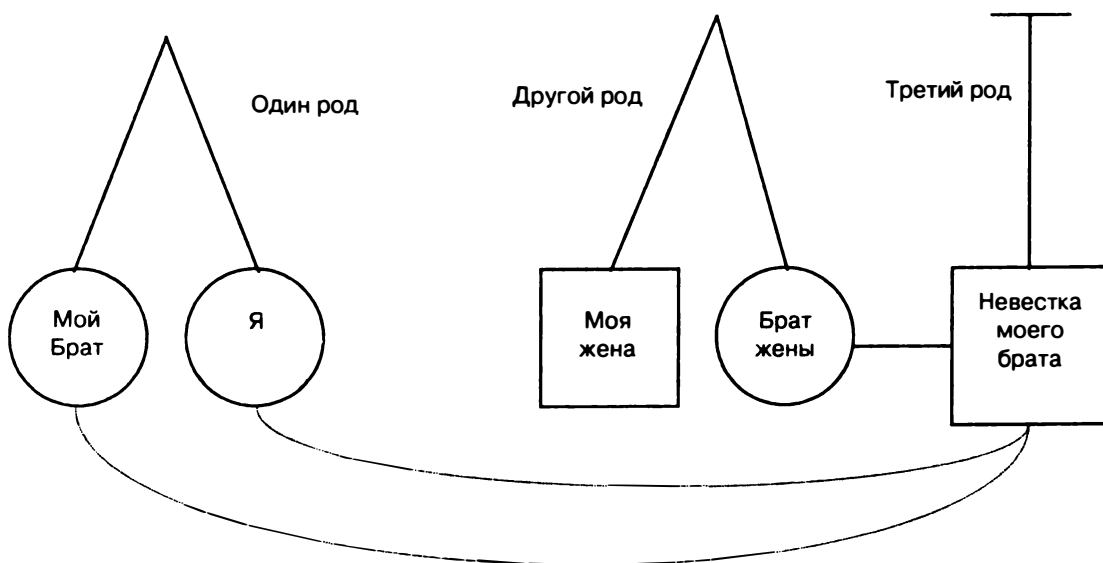
На рис. 12-22 показаны степени родства.

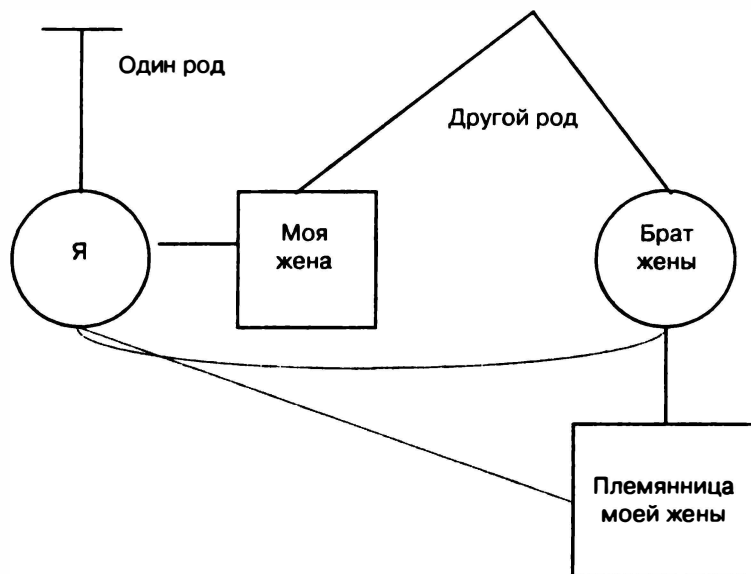

Рис. 12. Дерево прямых предков: от одного потомка ко всем прямым предкам (восходящее родство)

<sup>125</sup> Пробанд (нем. *Proband*) - исходное лицо в рассматриваемой родословной.



Рис. 13. Схема отношений крестного родства

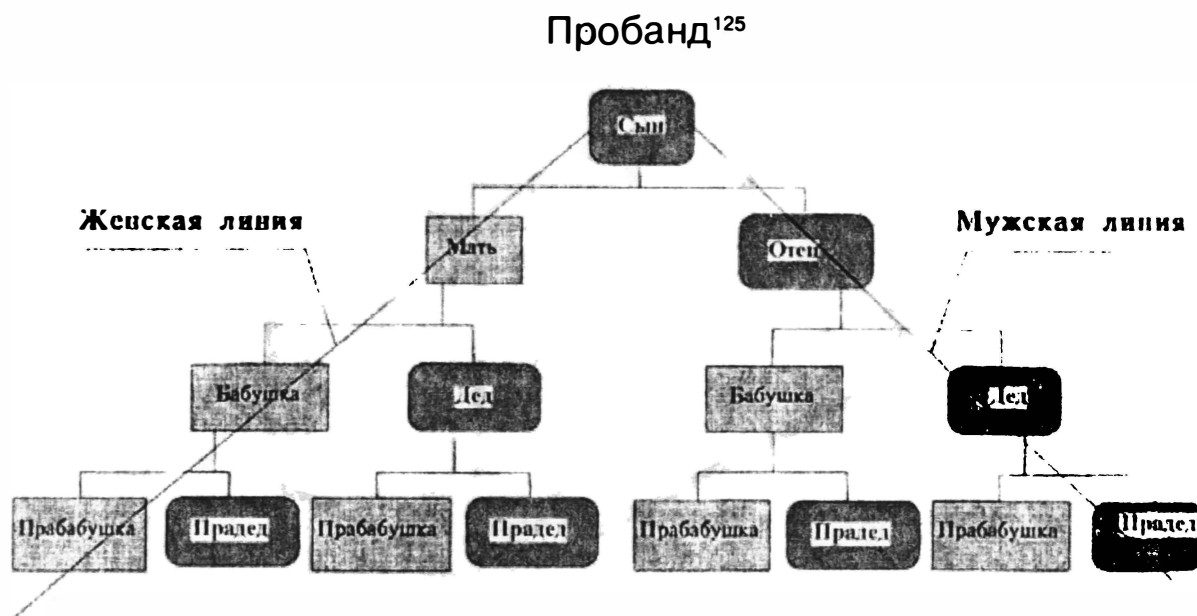

Рис. 14. Схема отношений родства жен братьев и мужей сестер

### Единоутробные брат и сестра

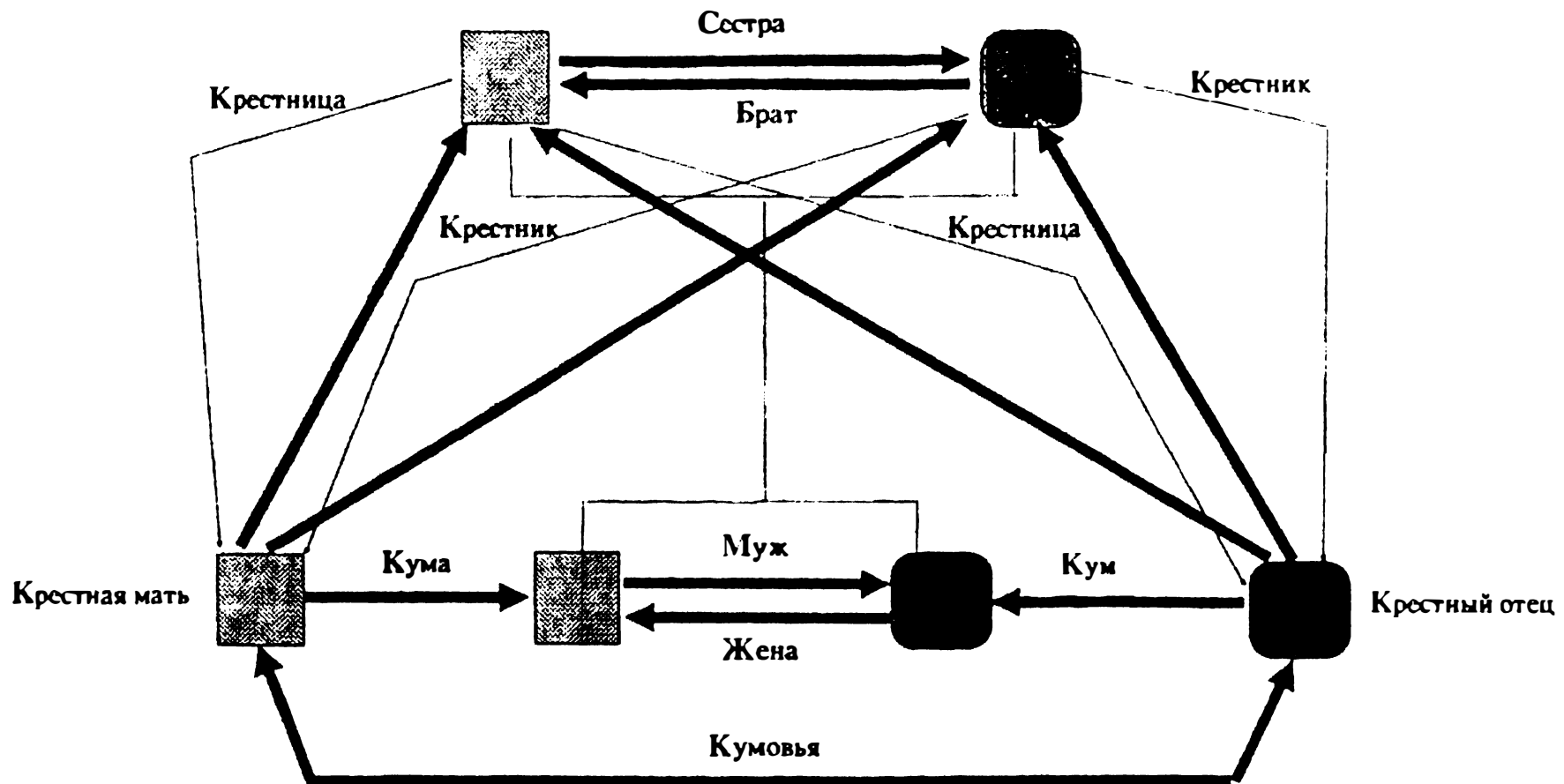

Рис. 15. Схема единоутробного родства

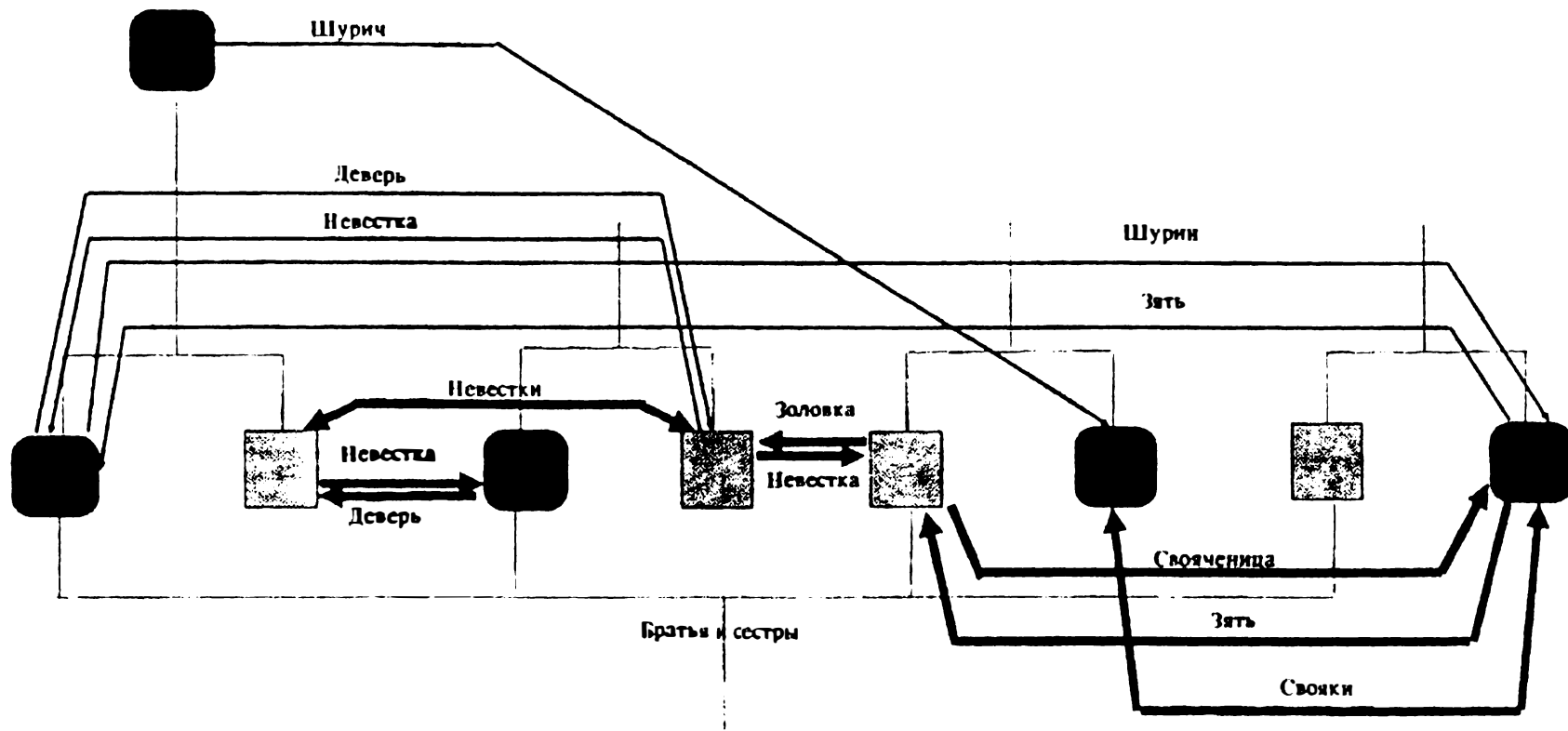
### Единокровные брат и сестра



Рис. 16. Схема единокровного родства

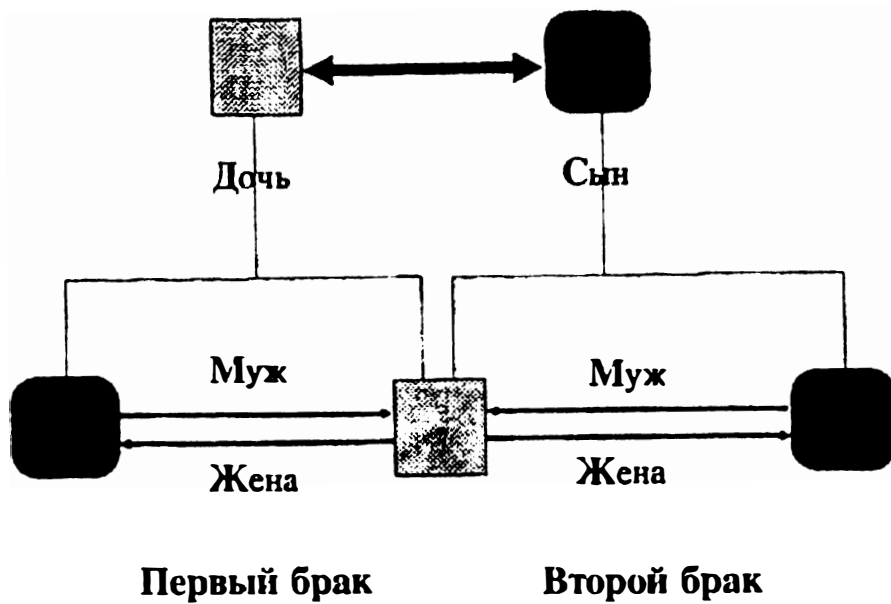

Рис. 17. Схема сводного родства

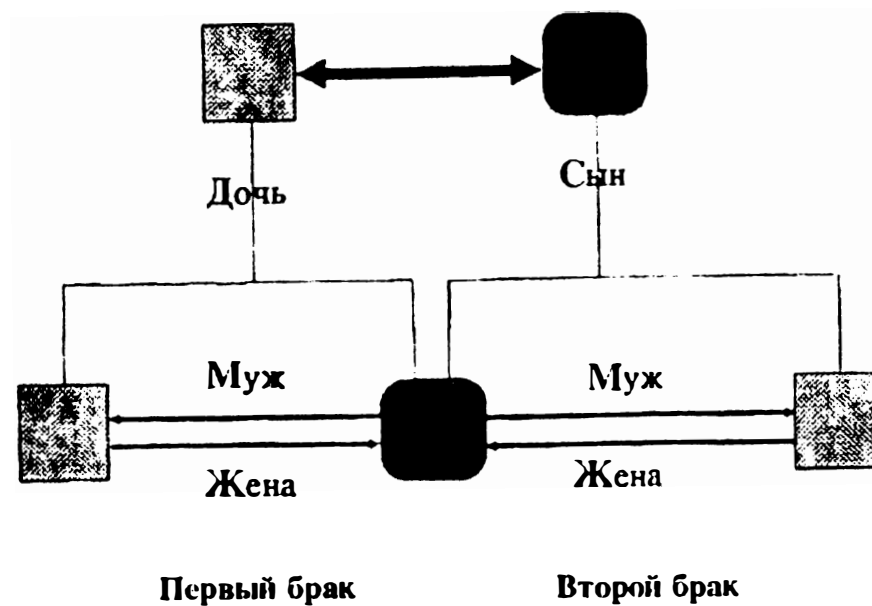

Рис. 18. Отношения в породнившихся семьях через детей



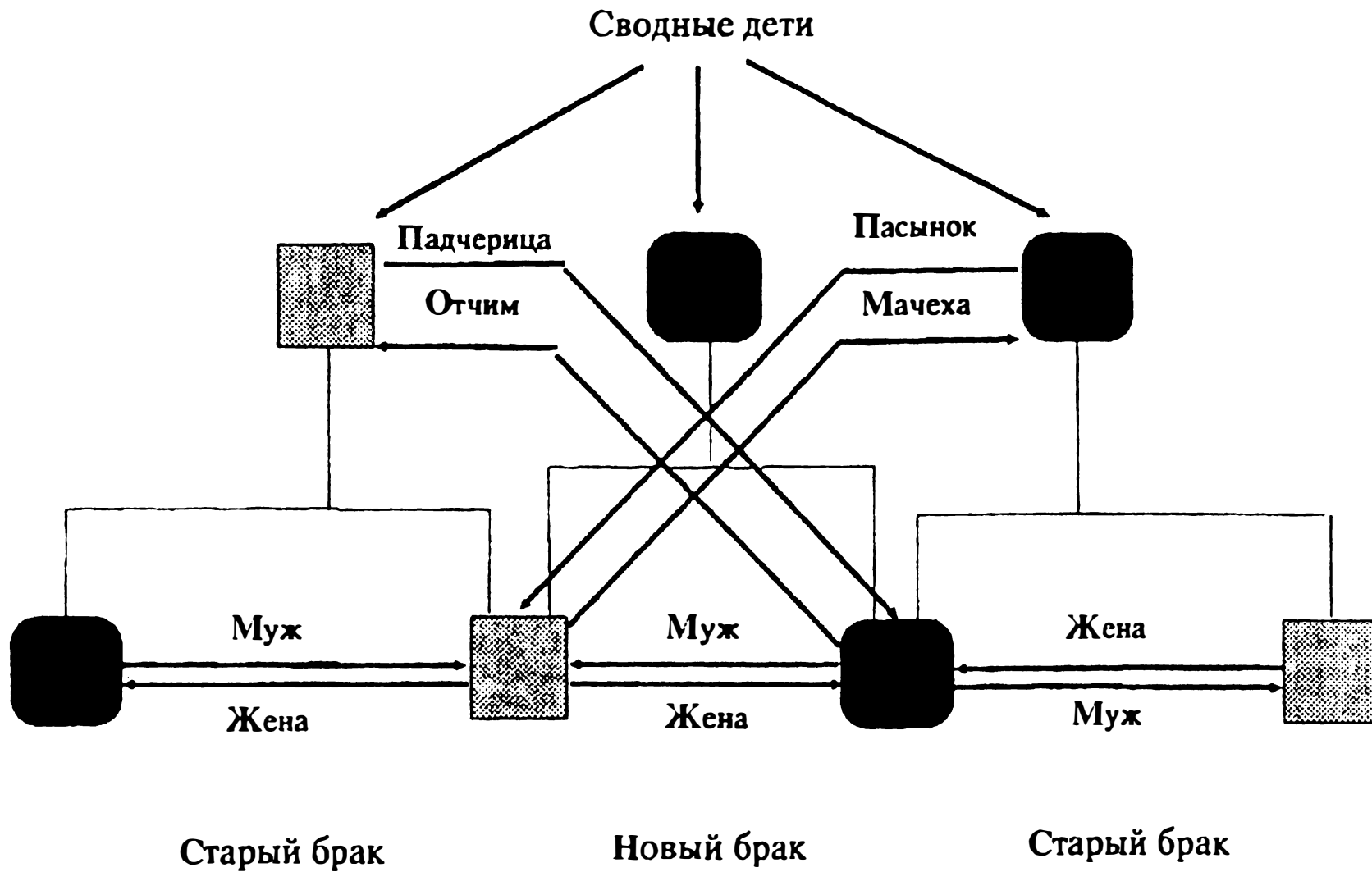

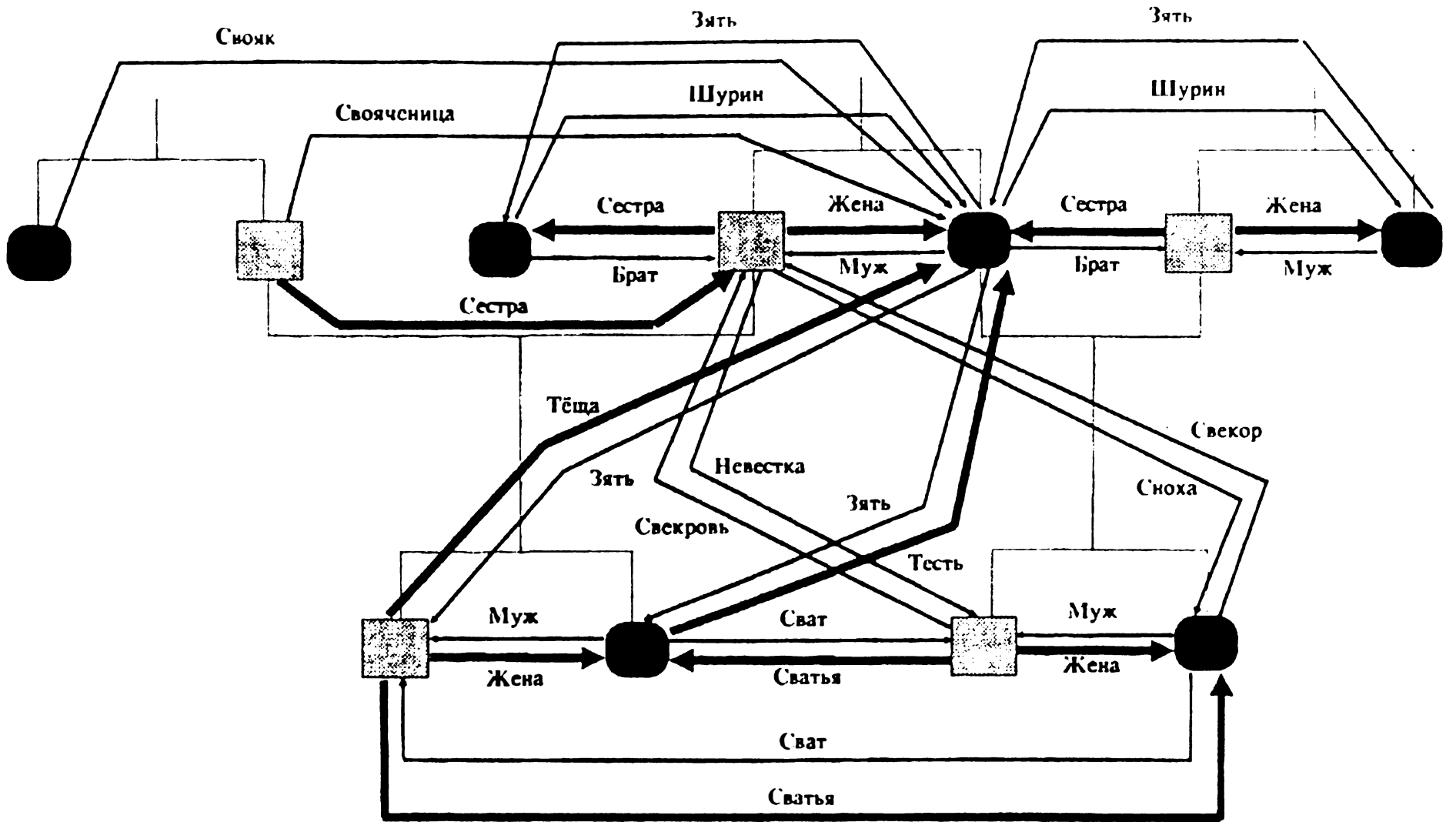

Рис. 20. Отношения троюродного родства



Рис. 21. Отношения двоюродного родства

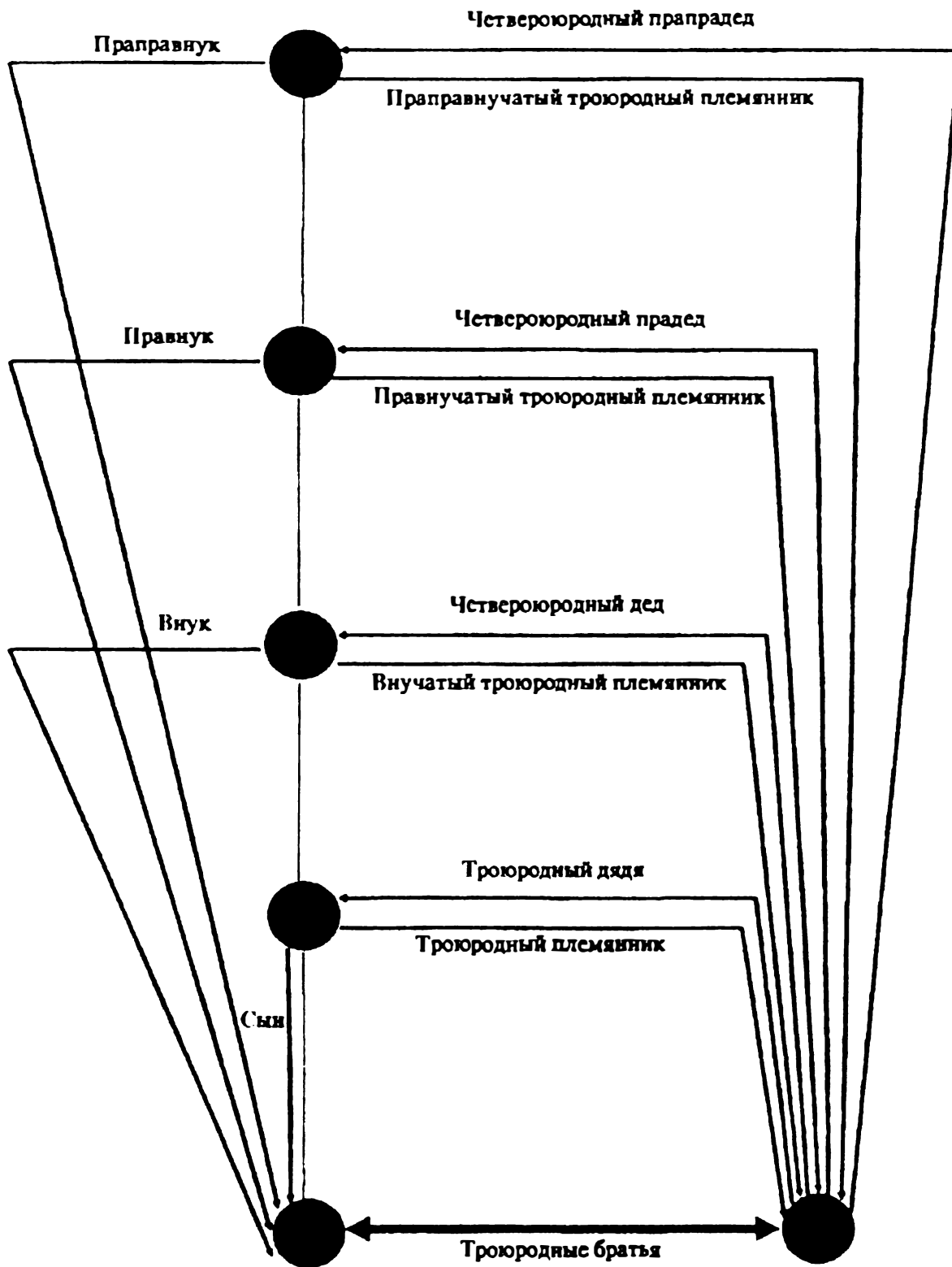

Рис. 22. Отношения прямого родства

**СЛОВАРЬ  
НАИМЕНОВАНИЙ И ПОНЯТИЙ  
КРОВНОГО И ДУХОВНОГО РОДСТВА И СВОЙСТВА**

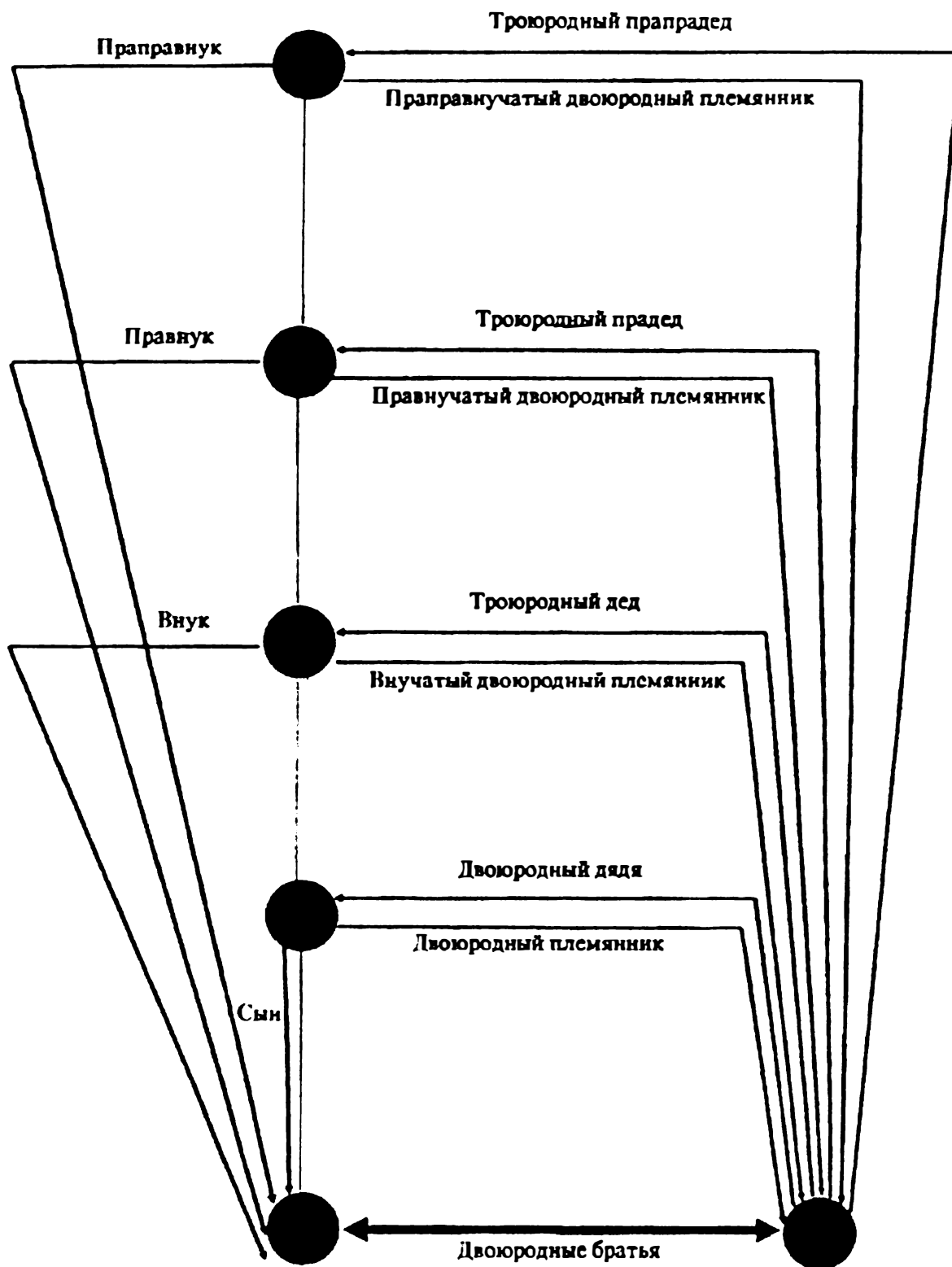
- Бабушка, бабка** – мать отца или матери, жена деда.
- Брат** – сын в отношении к другим детям одних родителей.
- Брат крестный** – сын крестного отца.
- Брат крестовый, брат по кресту, брат названный** – лица, обменявшиеся нательными крестами.
- Братан, братаник, братеня, братеник, брательник** – двоюродный брат.
- Братаниха** – жена двоюродного брата.
- Братанич** – племянник по брату.
- Братанна** – дочь брата, племянница по брату.
- Брательница** – двоюродная или дальняя родственница.
- Братова** – жена брата.
- Братыч** – сын брата, племянник по брату.
- Вдова** – женщина, не вступившая во второй брак после смерти мужа.
- Вдовец** – мужчина, не вступивший во второй брак после смерти жены.
- Великая тетка** – сестра деда или бабушки (двоюродная бабушка).
- Великий дядя** – брат деда или бабушки.
- Ветвь** – линия родства.
- Внук** – сын сына или дочери, сыновья племянника или племянницы.
- Внучатая двоюродная племянница** – внучка двоюродного брата или сестры.
- Внучатая племянница** – внучка брата или сестры (троюродная племянница).
- Внучатный, внучатый** – являющийся родственником в третьем колене, троюродный.
- Внучатые братья и сестры** – троюродные братья и сестры.
- Внучатый двоюродный племянник** – внук двоюродного брата или сестры.
- Внучатый племянник** – внук брата или сестры.

## **Внучатый троюродный**

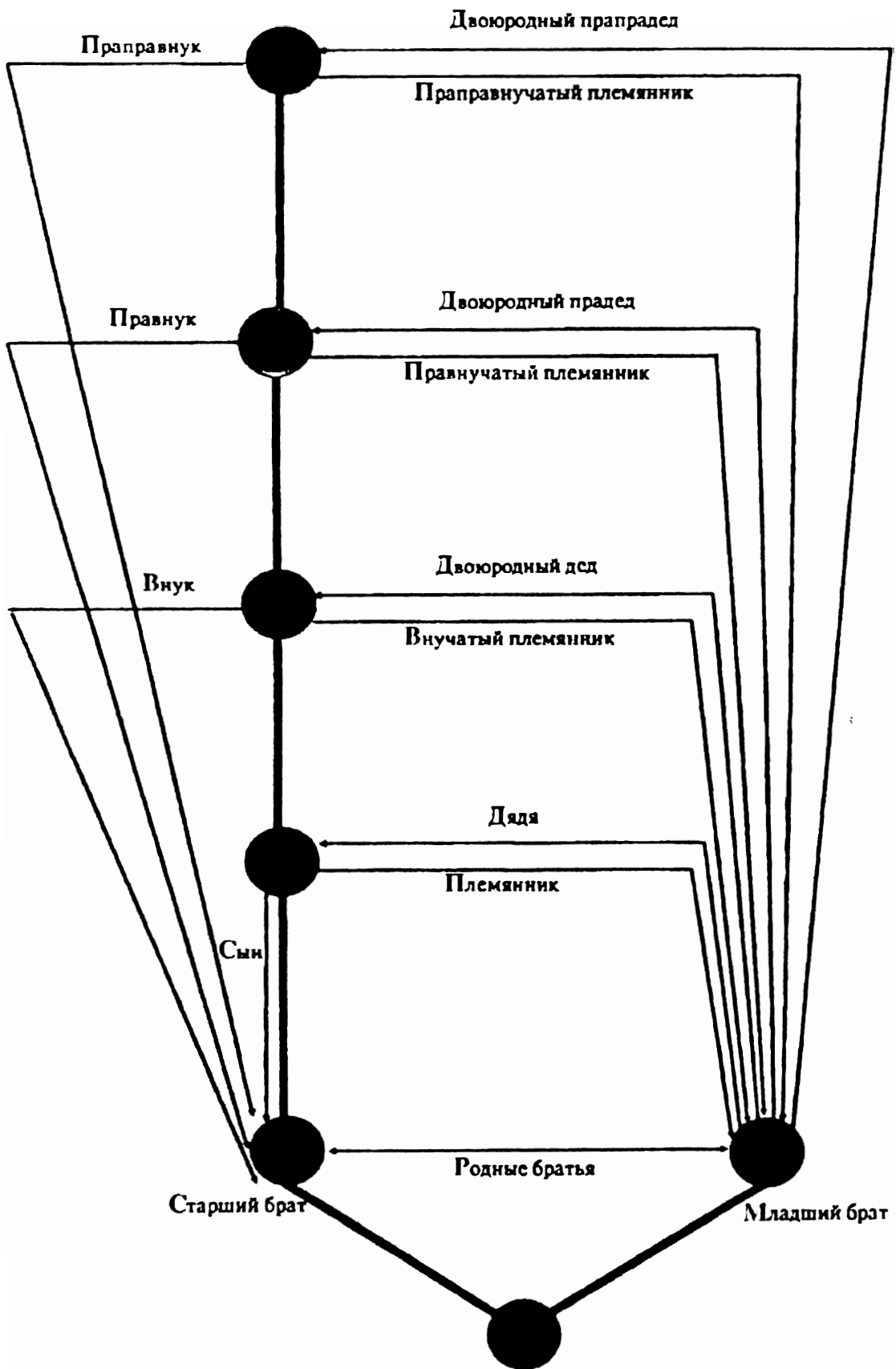
- племянник** – внук троюродного брата или сестры (троюродный племянник).
- Внучка, внука** – дочь сына или дочери, племянника или племянницы.
- Двоюродная бабушка** – сестра бабушки или деда.
- Двоюродная племянница** – дочь двоюродного брата или сестры.
- Двоюродная прабабушка** – сестра прабабушки или прадеда.
- Двоюродная прапрабабушка** – сестра прапрабабушки или прапрадеда.
- Двоюродная сестра** – дочь дяди или тетки.
- Двоюродная тетка** – двоюродная сестра отца или матери.
- Двоюродный** – состоящий в родстве во втором колене.
- Двоюродный брат** – сын дяди или тетки.
- Двоюродный дед** – брат деда или бабушки.
- Двоюродный дядя** – двоюродный брат отца или матери.
- Двоюродный племянник** – сын двоюродного брата или сестры.
- Двоюродный прадед** – брат прадеда или прабабушки.
- Двоюродный прапрадед** – брат прапрадеда или прапрабабушки.
- Деверь** – брат мужа.
- Дед (дедушка)** – отец отца или матери.
- Дед крестный** – отец крестного отца.
- Дедина, дедка** – тетка по дяде.
- Дедич** – прямой наследник по деду.
- Дочь** – лицо женского пола по отношению к своим родителям.
- Дочь названная** – приемыш, воспитанница.
- Дщерич** – племянник по тетке.
- Дщерша** – племянница по тетке.
- Дядька** – человек, ухаживающий за ребенком.
- Дядя** – брат отца или матери, а также муж тетки.
- Единокровные дети (однородные)** – дети, происходящие от одного отца, но разных матерей.

**Единоутробные дети****(одноутробные)**

– дети, рожденные одной матерью, но от разных отцов.

**Единоутробный**

– рожденный той же матерью, но от другого отца.

**Жена**

– женщина по отношению к мужчине, с которым она состоит в браке.

**Женима, женища**

– невенчанная четвертая жена.

**Жених**

– мужчина, получивший согласие женщины на брак.

**Золовка, золовица,****золова**

– сестра мужа, иногда жена брата.

**Зять**

– муж дочери, сестры.

**Колено**

– разветвление рода, поколение в родословной.

**Крестная мать**

– участница обряда крещения в роли духовной матери.

**Крестник**

– крестный сын.

**Крестница**

– крестная дочь.

**Крестный отец**

– участник обряда крещения в роли духовного отца.

**Кровное родство**

– происхождение от одних родителей.

**Кровный**

– о родстве в пределах одной семьи.

**Кузен**

– двоюродный брат.

**Кузина**

– двоюродная сестра.

**Кум**

– крестный отец по отношению к родителям крестника и к крестной матери.

**Кума**

– крестная мать по отношению к родителям крестника и к крестному отцу.

**Малая тетка**

– сестра отца или матери (двоюродная тетка).

**Малый дядя**

– брат отца или матери.

**Мать**

– женщина по отношению к своим детям.

**Мать крестная,**

•

**крестовая**

– восприемница при обряде крещения.

**Мать молочная**

– мамка, кормилица.

**Мать названная**

– мать приемышу, воспитаннику.

<b>Мать посаженная</b>	– женщина, заменяющая на свадьбе родную мать жениха.
<b>Мачеха</b>	– неродная мать, другая жена отца по отношению к его детям от прежнего брака.
<b>Молочная сестра</b>	– ребенок (женского пола), вскормленный чужой матерью, по отношению к ее детям.
<b>Молочный брат</b>	– ребенок (мужского пола), вскормленный чужой матерью, по отношению к ее детям.
<b>Муж</b>	– мужчина по отношению к женщине, с которой он состоит в браке.
<b>Невестка</b>	– жена брата или жена сына, а также жена одного брата по отношению к жене другого брата.
<b>Незаконнорожденный</b>	– рожденный от родителей, не состоящих в церковном браке.
<b>Однородный (единокровный)</b>	– происходящий от одного отца.
<b>Одноутробный (единоутробный)</b>	– происходящий от одной матери.
<b>Отец</b>	– мужчина по отношению к своим детям.
<b>Отец крестный</b>	– восприемник при обряде крещения.
<b>Отец названный</b>	– отец приемышу, воспитаннику.
<b>Отец прибеседный, посаженный, ряженный</b>	– мужчина, заменяющий на свадьбе родного отца жениха.
<b>Отценачальник</b>	– старший в поколении.
<b>Отчим</b>	– неродной отец, другой муж матери по отношению к ее детям от прежнего брака.
<b>Отчинник, отчич</b>	– сын, наследник.
<b>Падчерица</b>	– неродная дочь одного из супругов.
<b>Племянник</b>	– сын брата или сестры.
<b>Племянница</b>	– дочь брата или сестры.
<b>Племяш</b>	– родич, родственник.
<b>Побочный (сын, дочь)</b>	– сын или дочь, происходящие не от законного брака.
<b>Поколение</b>	– родственники одной степени родства по отношению к общему предку.
<b>Полнородный</b>	– происходящий от одних родителей.

<b>Потомок</b>	– человек, происходящий по рождению из какого-нибудь рода, человек по отношению к своим предкам.
<b>Потомство</b>	– потомки.
<b>Прабабка</b>	– мать деда или бабушки.
<b>Прабабушка</b>	– то же, что и прабабка.
<b>Правнук</b>	– сын внука или внучки.
<b>Правнучатая двоюродная племянница</b>	– правнучка двоюродного брата или сестры.
<b>Правнучатая племянница</b>	– правнучка брата или сестры.
<b>Правнучатая троюродная племянница</b>	– правнучка троюродного брата или сестры.
<b>Правнучатый двоюродный племянник</b>	– правнук двоюродного брата или сестры.
<b>Правнучатый племянник</b>	– правнук брата или сестры.
<b>Правнучатый троюродный племянник</b>	– правнук троюродного брата или сестры.
<b>Правнучка</b>	– дочь внука или внучки.
<b>Прадед</b>	– отец деда или бабушки.
<b>Прадедушка</b>	– то же, что прадед.
<b>Прапрабабушка</b>	– мать прадеда или прабабушки.
<b>Праправнук</b>	– сын правнука или правнучки.
<b>Праправнучатая двоюродная племянница</b>	– праправнучка двоюродного брата или сестры.
<b>Праправнучатая племянница</b>	– праправнучка брата или сестры.
<b>Праправнучатая троюродная племянница</b>	– праправнучка троюродного брата или сестры.
<b>Праправнучатый двоюродный племянник</b>	– праправнук двоюродного брата или сестры.
<b>Праправнучатый племянник</b>	– праправнук брата или сестры.
<b>Праправнучатый троюродный племянник</b>	– праправнук троюродного брата или сестры.



<b>Праправнучка</b>	– дочь правнука или правнучки.
<b>Прапрадед</b>	– отец прадеда или прабабки.
<b>Прародители</b>	– первая по родословной известная чета, от которой берет начало род.
<b>Пращур</b>	– родитель прапрадеда, прапрабабки.
<b>Предок</b>	– древний предшественник по роду, а также соотечественник из прежних поколений.
<b>Привенчаный</b>	– происходящий от одних родителей, но рожденный до брака, а затем в браке признанный.
<b>Приемная дочь</b>	– усыновленный чужой ребенок, девочка.
<b>Приемный сын</b>	– усыновленный чужой ребенок, мальчик.
<b>Пятиюродный</b>	– являющийся родственником в пятом колене (по прапрадеду).
<b>Род</b>	– ряд поколений, происходящих от одного предка, а также вообще поколение.
<b>Родители</b>	– отец и мать по отношению к детям.
<b>Родитель</b>	– то же, что и отец.
<b>Родительница</b>	– то же, что и мать.
<b>Родной</b>	– происходящий от одних родителей (см. – Кровный, полнородный).
<b>Родня</b>	– родственники.
<b>Родоначалник</b>	– первый известный представитель рода, от которого он ведет начало.
<b>Родословие</b>	– то же, что генеалогия.
<b>Родословная</b>	– перечень поколений одного рода, устанавливающий происхождение и степени родства.
<b>Родственник</b>	– тот, кто находится в родстве с кем-нибудь.
<b>Родство</b>	– отношение между людьми, создаваемое наличием общих ближайших родственников.
<b>Сват, сватья</b>	– родитель одного из супругов по отношению к родителям другого супруга.
<b>Свекор</b>	– отец мужа.
<b>Свекровь</b>	– мать мужа.
<b>Сводные</b>	– братья и сестры, происходящие от разных родителей.

<b>Сводные дети</b>	– дети, приходящиеся друг другу братьями или сестрами по отчиму или мачехе.
<b>Свойственник</b>	– человек, который состоит в свойстве с кем-нибудь.
<b>Свойство</b>	– отношение близости между людьми, возникающее не по родству, а из брачного союза (отношения между супругом и кровными родственниками другого супруга, а также между родственниками супругов).
<b>Свояк</b>	– муж свояченицы (сестры жены).
<b>Свояки</b>	– лица, женатые на двух сестрах.
<b>Свояченица</b>	– сестра жены.
<b>Семиюродный</b>	– являющийся родственником в седьмом колене (по прапрапрапрадеду).
<b>Семья</b>	– группа живущих вместе родственников.
<b>Сестра</b>	– дочь тех же родителей или одного из них по отношению к другим их детям.
<b>Сестренка, сестрина, сестрична, сестричка</b>	– двоюродная сестра.
<b>Сестреница</b>	– двоюродная сестра, дочь сестры матери или отца.
<b>Сестрич, сестренич, сестричищ (древнерус.)</b>	– сын сестры матери (племянник по сестре).
<b>Сирота</b>	– ребенок или несовершеннолетний, лишившийся одного или обоих родителей.
<b>Сноха</b>	– жена сына по отношению к его родителям, невестка.
<b>Сношенница</b>	– жена деверя, жены двух братьев по отношению друг к другу.
<b>Супруг</b>	– муж.
<b>Супруга</b>	– жена.
<b>Сын</b>	– мужчина, мальчик по отношению к своим родителям.
<b>Сын крестный (крестник)</b>	– лицо мужского пола по отношению к приемнику.
<b>Сын названный</b>	– приемыш, воспитанник.

<b>Тесть</b>	– отец жены.
<b>Тетя, тетка</b>	– сестра отца или матери, а также жена дяди.
<b>Теща</b>	– мать жены.
<b>Троюродная бабушка</b>	– двоюродная сестра деда или бабушки.
<b>Троюродная племянница</b>	– дочь троюродного брата или сестры.
<b>Троюродная прабабушка</b>	– двоюродная сестра прадеда или прабабушки.
<b>Троюродная прапрабабушка</b>	– двоюродная сестра прапрадеда или прапрабабушки.
<b>Троюродная сестра</b>	– дочь двоюродного дяди (тетки).
<b>Троюродная тетя</b>	– троюродная сестра отца или матери.
<b>Троюродный</b>	– являющийся родственником в третьем колене (по прадеду) (см. – Внучатый).
<b>Троюродный брат</b>	– сын двоюродного дяди (тетки).
<b>Троюродный дед</b>	– двоюродный брат деда или бабушки.
<b>Троюродный дядя</b>	– троюродный брат отца или матери.
<b>Троюродный племянник</b>	– сын троюродного брата или сестры.
<b>Троюродный прадед</b>	– двоюродный брат прадеда или прабабушки.
<b>Троюродный прапрадед</b>	– двоюродный брат прапрадеда или прапрабабушки.
<b>Удочеренная</b>	– лицо женского пола по отношению к приемным родителям.
<b>Усыновленный</b>	– лицо мужского пола по отношению к приемным родителям.
<b>Фамилия</b>	– то же, что род, семья.
<b>Четвероюродная бабушка</b>	– троюродная сестра деда или бабушки.
<b>Четвероюродная племянница</b>	– дочь четвероюродного брата или сестры.

**Четвероюродная прабабушка**

– троюродная сестра прадеда или прабабушки.

**Четвероюродная прапрабабушка**

– троюродная сестра прапрадеда или прапрабабушки.

**Четвероюродная сестра**

– дочь троюродного дяди (тетки)

**Четвероюродная тетя**

– четвероюродная сестра отца или матери.

**Четвероюродный**

– являющийся родственником в четвертом колене (по прадеду).

**Четвероюродный брат**

– сын троюродного дяди (тетки).

**Четвероюродный дед**

– троюродный брат деда или бабушки.

**Четвероюродный дядя**

– четвероюродный брат отца или матери.

**Четвероюродный племянник**

– сын четвероюродного брата или сестры.

**Четвероюродный прадед**

– троюродный брат прадеда или прабабушки.

**Четвероюродный прапрадед**

– троюродный брат прапрадеда.

**Шестиюродный**

– являющийся родственником в шестом колене (по прапрапрадеду).

**Шурин**

– брат жены.

**Шурич**

– сын шурина (брата жены).

**Ятров (ятровка)**

– жена деверя (брата мужа).

## СПИСОК РОДОСЛОВНЫХ КНИГ<sup>126</sup>

### Отдел рукописей Российской государственной библиотеки

- Румянцевский I. Собрание Н.П. Румянцева, ф. 256, № 348, XVI в.  
Румянцевский II. Ф. 256, № 349, XVI в.  
Румянцевский III. Ф. 256, № 351, XVII в.  
Румянцевский IV. Ф. 256, № 351, XIX в.  
Белявский I. Собрание И.Д. Беляева, ф. 29, № 1512, XVII в.  
Белявский II. Ф. 29, № 1527, XVIII в.  
Список ОИДР I. Собрание Общества истории и древностей российских, ф. 205, № 177, XVII в.  
Список ОИДР II. Ф. 205, № 178, XVII в.  
Список А.П. Головина. Ф. 205, № 179, XVII в.  
Список Ф.Я. Протасова. Ф. 205, № 180, XVIII в.  
Пискаревский. Собрание Д.В. Пискарева, ф. 288, № 182, XVII в.  
Ундольский I. Собрание Ундольского, ф. 310, № 812, XVII в.  
Ундольский II. Ф. 310, № 813, XVII в.  
Список И.Ф. Кутумова. Музейное собрание, ф. 178, № 4467, 1682 г.  
Музейный. Ф. 178, № 734, XVIII в.  
Список И. Орлятова. Собрание Отдела рукописей, ф. 218, поступления за 1965 г., № 33, XVIII в.  
Список Ф.П. Владимирова. Ф. 218, поступления за 1964 г., № 27, XVII в.

### Российский государственный архив древних актов

- Архивский VIII. Рукописный отдел библиотеки МГА МИД, ф. 181, № 67.  
Архивский IV. Ф. 181, № 76, XVII в.  
Архивский II. Ф. 181, № 84, XVII в.  
Список А.Ф. Малиновского. Ф. 181, № 85, XVII в.  
Список А.И. Лобанова. Ф. 181, № 173, 1664 г.  
Архивский III. Ф. 181, № 174, XVII в.  
Копия Бархатной книги. Ф. 181, № 175, XVIII в.  
Список А.М. Пушкина. Ф. 181, № 176, 1768 г.  
Список В. Баикова. Ф. 181, № 178, XVII в.  
Архивский X. Ф. 181, № 184, XVII в.  
Список С.К. Лебедева. Ф. 181, № 186, XVII в.

<sup>126</sup> Бычкова, М.Е. Родословные книги XVI-XVII вв. – М., 1975.

Список А. Самарина. Ф. 181, № 187, XVII в.  
Архивский I. Ф. 181, № 222, XVII в.  
Архивский V. Ф. 181, № 282, XVIII в.  
Архивский VI. Ф. 181, № 362, XVIII в.  
Список Оболенских. Ф. 181, № 592, XVII в.  
Архивский XII. Ф. 181, № 636, XVII в.  
Архивский IX. Ф. 181, № 908, XVII в.  
Архивский XI. Ф. 181, № 923, XVII в.  
Архивский VII. Ф. 181, № 1139, XVIII в.  
Список Д.И. Денисова. Собрание Ф.Ф. Мазурина, ф.196, № 240, XVII в.  
Мазуринский I. Ф. 196, № 465, XVII в.  
Мазуринский II. Ф. 196, № 1529, XVI в.  
Оболенский II. Собрание Оболенского, ф. 201, № 82, XVII в.  
Оболенский I. Ф. 201, № 83, XVII в.  
Оболенский III. Ф. 201, № 84, XVII в.  
Архивский XIII. Госархив, ф. 17, оп. 1, дополнительные номера, № 9, XVIII в.

### **Отдел рукописей и старопечатных книг Государственного исторического музея**

Уваровский VIII. Собрание Уварова, № 157, XVIII в.  
Уваровский II. Собрание Уварова, № 206, XVII в.  
Уваровский VI. Собрание Уварова, № 207, XVII в.  
Уваровский III. Собрание Уварова, № 209, XVII в.  
Уваровский V. Собрание Уварова, № 228, XVIII в.  
Уваровский VII. Собрание Уварова, № 321, XVII в.  
Список С.В. Ромодановского. Собрание Уварова, № 570, 1678 г.  
Уваровский IV. Собрание Уварова, № 776, XVII в.  
Уваровский I. Собрание Уварова, № 812, XVII в.  
Воскресенский I. Воскресенское собрание, № 154, XVI в.  
Воскресенский II. Воскресенское собрание, № 156, XVII в.  
Список М. Щербакова. Воскресенское собрание, № 157, XVII в.  
Музейский I. Музейское собрание, № 1520, XVII в.  
Музейский II. Музейское собрание, № 2918, XVII в.  
Список И.И. Кириллова. Музейское собрание, № 2989, XVII в.  
Список Я.Б. Щепина-Ростовского. Музейское собрание, № 3421, XVI в.  
Чертковский I. Чертковское собрание, № 27, XVIII в.

Чертковский II. Чертковское собрание, № 290, XVII в.  
Синодальный I. Синодальное собрание, № 583, 1660 г.  
Синодальный II. Синодальное собрание, № 860, XVII в.

### **Отдел рукописей Государственной публичной библиотеки**

#### **им. М.Е. Салтыкова-Щедрина**

Список Ф.Д. Волконского. Q XVII № 3, XVII в.  
Список Нелединского. Q XVII № 30, XVII в.  
Библиотечный IX. Q IV № 13, XVII в.  
Список А.Г. Чернышева. Q IV № 46, XVII в.  
Библиотечный I. Q IV № 47, XVII в.  
Библиотечный X. Q IV № 86, XVII в.  
Библиотечный II. Q IV № 102, XVII в.  
Список Г.С. Супонева. Q IV № 124, XVII в.  
Библиотечный XI. Q IV № 171, XVII в.  
Карабановский. Q IV № 272, XVII в.  
Список А.И. Зюзина. Q IV № 470, XVII в.  
Список А.Я. Ржевского. Q IV № 477, XVII в.  
Библиотечный IV. Q IV № 497, XVII в.  
Толстовский I. F IV № 117, XVII в.  
Библиотечный V. F IV № 161, XVII в.  
Библиотечный III. F IV № 177, XVII в.  
Библиотечный VI. F IV № 264, XVIII в.  
Библиотечный XIII. F IV № 275, XVIII в.  
Библиотечный VIII. F IV N578, XVII в.  
Библиотечный XII. F IV № 697, XVIII в.  
Список Ю.И. Салтыкова. F IV № 733, 1674 г.  
Библиотечный VII. F IV № 788, XVIII в.  
Библиотечный XIV. F XVII № 12, XVIII в.  
Список Н. Каретникова, F XVII № 102, XVIII в.  
Погодинский I. Собрание Погодина, № 1518, XVII в.  
Погодинский III. Собрание Погодина, № 1598, XVIII в.  
Погодинский II. Собрание Погодина, № 1604, XVII в.  
Погодинский IV. Собрание Погодина, № 1623, XVIII в.  
Эрмитажный I. Эрмитажное собрание, № 410, XVIII в.  
Копия Бархатной книги. Эрмитажное собрание, № 513, XVIII в.  
Список Ю.Ф. Щербатова. Эрмитажное собрание, № 515, XVII в.  
Эрмитажный II. Эрмитажное собрание, № 508, XVIII в.

Археологический. Собрание Русского археологического общества, № 44, XVII в.

Титовский. Собрание Титова, № 3426, 1683 г.

Список ОЛДП. Собрание Общества любителей древней письменности. XXXII, XVIII в.

Вяземский II. Собрание Вяземского. Q 103, XVIII в.

Вяземский I. Собрание Вяземского. F 141, XVII в.

### **Отдел рукописей Библиотеки Академии наук**

Голицынский. 4.7.28 (Воронц. 466), XVII в.

Академический II. 34.8.6. (Осн. 1359), XVII в.

Академический VI. Текущие поступления, № 93, XVII в.

Академический V. 16.16.38 (Осн. 48), XVII в.

Академический VII. 34.2.24 (Воронц. 446), XVII в.

Академический VIII. 33.6.24 (Нов. 5516) XVII в.

Никифоровский. 31.15.18 (Осн. 330), XVII в.

Академический I. 32.4.26 (Осн. 138), XVII в.

Список М.Г. Ромодановского. 32.15.17 (Осн. 327), XVII в.

Академический IV. 4.1.35 (Воронц. 581), XVIII в.

Академический IX. 4.1.36 (Воронц. 721), XVIII в.

Академический III. 34.2.35 (Воронц. 363), XVIII в.

Академический X. 17.15.19 (Осн. 356), XVI в.

Академический XI. 34.2.25, XVIII в.

Академический XII. 1.5.47, XVIII в.

### **Российский государственный исторический архив**

Бархатная книга. Коллекция Сената. Ф. 1411, оп. 1, ед. хр. 64, XVII в.

Список Н.С. Гагарина. Ф. 1411, оп. 2, ед. хр. 598, XVII в.

Список П. Хераскова. Ф. 834, оп. 3, ед. хр. 3785, XVII в.

Список В.Ю. Ухтомского. Ф.834, оп. 4, ед. хр. 1513, XVII в.

### **Архив Ленинградского отделения Института истории**

Археографический. Коллекция рукописей Археографической комиссии, № 235, XVII в.

Археографический. Коллекция рукописей Археографической комиссии, № 40, XVIII в.

Татищевский. Коллекция 115, № 107, XVIII в.



Список А.И. Вадбальского. Коллекция 115, № 106, XVII в.  
Копия Бархатной книги. Коллекция 115, № 1134, XVIII в.  
Лихачевский III. Собрание Н.П. Лихачева, № 445, XVII в.  
Пусторослевский. Собрание Н.П. Лихачева, № 520, XVII в.  
Копия списка С.Ф. Ромодановского. Ф.Ю. Татищева, оп. 1,  
ед. хр. 13, начало XX в.

**Государственный архив Костромской области**

Костромской, № 111 (КОК, 300), XVIII в.

**Костромской областной историко-архитектурный музей**

Копия Бархатной книги. КОК, № 637, XVIII в.

## **СПИСОК ЛИТЕРАТУРЫ ПО ИСТОРИИ, ТЕОРИИ И ПРАКТИКЕ ГЕНЕАЛОГИИ**

1. Аббасов, А.М. Семейный родословник. – Воронеж, 1994. – 59 с.
2. Аксенов, А.И. Генеалогия // Вопр. истории. – 1972. – № 10. – С. 206-212.
3. Аксенов, А.И. Генеалогия и уездные купеческие общества Подмосковья XVIII в. // Генеалогия. Источники. Проблемы. Методы исследования: тез. докл. и сообщ. на межвуз. науч. конф. 31 янв. – 3 февр. 1989 г., г. Москва. – М., 1989. – С. 81-86.
4. Аксенов, А.И. Генеалогия московского купечества XVIII в.: из истории формирования русской буржуазии. – М., 1988. – 188, [1] с.
5. Аксенов, А.И. Источники для генеалогии непривилегированных сословий. Уездное купечество Подмосковья XVIII в.: капитальные книги, метрические книги. Исповедные ведомости. Фамильные прозвания // Ист. генеалогия. – 1993. – № 2. – С. 81-86.
6. Аксенов, А.И. Очерк истории генеалогии в России // История и генеалогия: С.Б. Веселовский и проблемы историко-генеалогических исследований: сб. ст. – М., 1977. – С. 57-79.
7. Аксенов, А.И. Очерки генеалогии уездного купечества XVIII в. – М., 1993. – 219 с.
8. Акты исторические, собранные и изданные Археографическою комиссиею. Т. 1-5. – СПб., 1841-1843.
9. Акты Святейшего Тихона, Патриарха Московского и Всея Руси, позднейшие документы и переписка о каноническом преемстве высшей церковной власти, 1917-1943 гг. / сост. М.Е. Губонин. – М., 1994. – 1063 с.
10. Акты XIII-XVII вв., представленные в Разрядный приказ представителями служилых фамилий после отмены местничества / собр. А. Юшков. – М., 1898.
11. Акты, собранные в библиотеках и архивах Российской империи Археографическою экспедициею Императорской Академии наук. Т. 1-4. – СПб., 1836-1838.
12. Альбом городских голов Российской империи. – [СПб.], 1903. – [2], XVIII, 326 с.
13. Амиантов, Ю.Н. Архив и тайна личной жизни // Отеч. архивы. – 1995. – № 2. – С. 110.

14. Андреев, Д. Правила производства следствий о проступках и преступлениях, подсудных духовному суду и об удостоверении метрических актов. – Рязань, 1897.

15. Антонов, Д.Н. Метрические книги: время собирать камни / Д.Н. Антонов, И.А. Антонова // Отеч. архивы. – 1996. – № 4. – С. 15-28; № 5. – С. 29-42.

16. Антонов, Д.Н. Метрические книги: историко-архивоведческий взгляд // Вестн. архивиста. – 1993. – № 6 (18). – С. 92-96.

17. Антонов, Д.Н. О фондировании и архивной эвристике метрических книг / Д.Н. Антонов, И.А. Антонова // Архивоведение и источниковедение отечественной истории. Проблемы взаимодействия на современном этапе: докл. и тез. выступлений на второй Всерос. конф. 12-13 марта 1996 г. – М., 1997. – С. 293-299.

18. Ассоциация генеалогов-любителей: документы и материалы. – Пермь, 1994. – 63 с.

19. Бантыш-Каменский, Д.Н. Биографии российских генералиссимусов и генерал-фельдмаршалов. Ч. 1-4. – СПб., 1840-1841.

20. Бантыш-Каменский, Д.Н. Историческое собрание списков кавалерам четырех российских императорских орденов. – М., 1814. – [4], 336, XLVIII с.

21. Бантыш-Каменский, Д.Н. Словарь достопамятных людей Русской земли. Ч. 1-5. – М., 1836.

22. Барсуков, А.П. Обзор источников и литературы русского родословия. – СПб., 1887. – [2], 96 с.

23. Бартенев, А. Биографии генералиссимусов и генерал-фельдмаршалов Российской императорской армии // Военно-ист. сб. – 1911. – № 1. – С. 1-14; № 2. – С. 1-16; № 3. – С. 1-16; № 4. – С. 1-20; 1912. – № 1. – С. 1-20; № 2. – С. 1-18; № 3. – С. 1-18; № 4. – С. 1-16; 1913. – № 1. – С. 1-20; № 2. – С. 1-16; № 3. – С. 1-18; № 4. – С. 1-16; 1914. – № 1. – С. 1-16; № 2. – С. 1-15; № 3. – С. 1-10.

24. Беляев, И.С. Купеческие родословные как исторический источник. Чухломцы, посадские люди Юдины. – М., 1900. – 44 с.

25. Берх, В.Н. Список всем российским генерал-адмиралам, адмиралам, президентам и вице-президентам Государственной Адмиралтейств-коллегии от основания флотов по октябрь 1827 года // Записки, издаваемые Гос. адмиралтейским департаментом, относящиеся к мореплаванию, наукам и словесности. Ч. 13. – СПб., 1827. – С. 217-236.

26. Биографический словарь питомцев Московского университета. – М., 1855. – Изд. не завершено.

27. Бобринской [Бобринский], А.А. Дворянские роды, внесенные в общий гербовник Всероссийской империи. Ч. 1-2. – СПб., 1890.

28. Богатырев, С.Н. Историко-генеалогический журнал «Новик» в 1934-1963 гг. // Ист. генеалогия. – 1993. – № 2. – С. 87-113.

29. Боголюбов, А.Э. Очерки из истории управления военным и морским духовенством в биографиях главных священников его за время с 1800 по 1901 год. – СПб., 1901. – [2], II, [2], 187 с.

30. Борисенко, М.В. Из опыта разыскания материалов по генеалогии крестьян-переселенцев (конец XIX – начало XX вв.) / М.В. Борисенко, В.В. Московкин // Известия Русского генеалогического общества. – СПб., 1994. – Вып. 1. – С. 53-54.

31. Борисенко, М.В. К характеристике источниковой базы по истории семей сибирских крестьян-переселенцев с кон. XIX – нач. XX вв. // Изв. Омского ист.-краеведч. музея. – 1993. – № 2. – С. 61-73.

32. Борисенко, М.В. Проблемы сохранности и использования документов, содержащих генеалогическую информацию, комплектование ими архивного фонда РФ: о путях поиска источников по истории сельских семей Сибири в 1900-х – 1950-х гг. // Вестн. архивиста. – 1993. – № 6 (18). – С. 97-99.

33. Буганов, В.И. О некоторых задачах специальных исторических дисциплин в изучении и издании письменных источников по истории русского средневековья / В.И. Буганов, А.А. Зимин // История СССР. – 1980. – № 1. – С. 117-131.

34. Буганов, В.И. Полководцы, XVIII в.: рус. полководцы / В.И. Буганов, А.В. Буганов. – М., 1992. – 430, [2] с.

35. Буганов, В.И. Разрядные книги последней четверти XV – начала XVII вв. – М., 1962. – 263 с.

36. Булгаков, С.В. Настольная книга для священноцерковнослужителей. Ч. 1-2. – Харьков, 1899.

37. Быкова, Л.А. Источники дворянских родословных книг Тверской губернии 1785-1917 годов // Преподавание и изучение историографии и источниковедения отечественной истории: проблемы, опыт, поиски, решения. – Тверь, 1992. – С. 84-96.

38. Бычкова, М.Е. Генеалогия в советской исторической литературе // Вспомогательные исторические дисциплины. Т. VII. – Л., 1976. – С. 56-68.

39. Бычкова, М.Е. Из истории создания родословных росписей конца XVII в. и Бархатной книги // Вспомогательные исторические дисциплины. Т. XII. – Л., 1981. – С. 90-109.
40. Бычкова, М.Е. Некоторые задачи генеалогического исследования // Вспомогательные исторические дисциплины. Т. XIV. – Л., 1983. – С. 3-22.
41. Бычкова, М.Е. О социальном составе тысячников // Россия на путях централизации: сб. ст. – М., 1982. – С. 175-178.
42. Бычкова, М.Е. Родословные книги XVI-XVII вв. как исторический источник. – М., 1975. – 215 с.
43. Бычкова, М.Е. Состав класса феодалов в России в XVI в.: ист.-генеалог. исслед. – М., 1986. – 221 с.
44. Варенцов, В.А. Генеалогия новгородских гостей XVII в. // Генеалогические исследования. – М., 1994. – С. 142-150.
45. Васильевич, С. [Любимов, Сергей Васильевич] Титулованные роды Российской империи. Т. 1-2. – СПб., 1910.
46. Введенский, А.А. Лекции по документальному источниковедению истории СССР (Дипломатика). – Киев, 1963. – 219 с.
47. Веселовский, С.Б. Дьяки и подьячие XV-XVIII вв. – М., 1975. – 607 с.
48. Веселовский, С.Б. Исследования по истории класса служилых землевладельцев. – М., 1969. – 583 с.
49. Веселовский, С.Б. Ономастикон. Древнерусские имена, прозвища, фамилии. – М., 1974. – 382 с.
50. Ветошко, А.А. Документы учреждений духовного ведомства Орловщины // Отеч. архивы. – 1996. – № 5. – С. 42-44.
51. Виноградова, Л.В. Основные виды документов Сената и организация его делопроизводства // Некоторые вопросы изучения исторических документов XIX – начала XX века: сб. ст. – Л., 1967. – С. 111-132.
52. Власьев, Г.А. Потомство Рюрика. Материалы для составления родословий. Т. 1-2. – СПб., 1906-1918.
53. Воеводский, С.С. Указатель к историко-родословному журналу «Новик» (1934-1953). – Нью-Йорк, 1954.
54. Воспоминания и дневники XVIII-XX вв.: указ. рукописей. – М., 1976. – 621 с.
55. Временный регламент использования документов с информацией, относящейся к тайне личной жизни граждан: утв.

приказом директора РЦХИДНИ от 07.12.1994 № 2511 // Науч.-инф. бюл. РЦХИДНИ. – 1995. – Вып. 6. – С. 10-14.

56. Всеобщий календарь на...[1867-1917] год. – СПб., 1866-1916.

57. Генеалогическая информация в государственных архивах России: справоч. пособие / ВНИИДАД. – М., 1997. – 370 с. – Деп. в ОЦНТИ 05.05.97, № 178-97, ФАП № 28.

58. Генеалогические исследования: сб. науч. тр. – М., 1994. – 329, [1] с.

59. Глуховская, И.И. Архивные источники генеалогической информации о месте жительства конца XV – начала XX вв. // Архивоведение и источниковедение отечественной истории. Проблемы взаимодействия на современном этапе: докл. и тез. выступлений на Всерос. конф. 20-22 дек. 1994 г. – М., 1995. – С. 177-179.

60. Глуховская, И.И. Архивные источники о военной службе XVII – начала XX вв., содержащие генеалогическую информацию // Архивоведение и источниковедение отечественной истории. Проблемы взаимодействия на современном этапе: докл. и тез. выступлений на второй Всерос. конф. 12-13 марта 1996 г. – М., 1997. – С. 300-303.

61. Голенищев-Кутузов, И.Л. Собрание списков, содержащее имена всех служивших в российском флоте с начала оного флагманов, обер-сарваеров и корабельных мастеров и ныне служащих в оном и при Адмиралтействе как флагманов, так штаб- и обер-офицеров. – СПб., 1764. – [8], 51 с.

62. Григоровский, С. О браке и разводе, о детях внебрачных, узаконении и усыновлении и о метрических документах. – СПб., 1910. – XIV, 314 с.

63. Григоровский, С. По вопросу о метрической записи события крещения // Церков. вестн. – 1896. – № 11.

64. Григоровский, С. Сборник церковных и гражданских законов о браке и разводе и судопроизводстве по делам брачным. – СПб., 1896. – 2, XI, 222 с.

65. Громыко, М.М. Социально-экономические аспекты изучения генеалогии непривилегированных сословий феодальной Сибири // История и генеалогия: С.Б. Веселовский и проблемы историко-генеалогических исследований: сб. ст. – М., 1977. – С. 197-236.

66. Губастов, К.А. Генеалогические сведения о русских дворянах и дворянских родах, происшедших от внебрачных союзов. – СПб., 1915. – 233, 6 с.

67. Гуковский, А.И. Научная разработка истории советского общества и вспомогательные исторические дисциплины // *Вопр. истории.* – 1964. – № 2. – С. 48-62.
68. *Дворянские роды Российской Империи.* В 10 т. / под ред. С.В. Думина. – СПб, 1993. – Т. 1. Князья. – 1993. – 342 с.
69. *Дворянское собрание: ист.-публицист. и лит.-худож. альманах.* – М., 1994. – № 1.
70. *Дворянство Российской Империи: справ.* / под ред. К.А. Аверьянова. – М., 1994.
- Вып. 1: *Абабуровы-Бахтеяровы-Ростовские.* – 1994. – 66, [1] с.
- Вып. 2: *Бахтины-Бунге.* – 1994. – 69, [1] с.
- Вып. 3: *Бундовы-Вольфы.* – 1994. – 69, [1] с.
71. *Декабристы: биографический справочник.* – М., 1988. – 447 с.
72. *Демидова, Н.Ф. Приказные люди XVII в. Социальный состав и источники формирования // Исторические записки.* Т. 90. – М., 1972. – С. 332-354.
73. *Демкин, А. Русское купечество XVII-XVIII вв. Города Верхневолжья.* – М., 1990. – 92, [2] с.
74. *Деятели революционного движения в России.* – М., 1989.
75. *Документы делопроизводства правительственных учреждений России XVI-XVII вв.: учеб. пособие.* – М., 1985. – 102 с.
76. *Долгоруков, П.В. Российская родословная книга.* Ч. 1-4. – СПб., 1854-1857.
77. *Долгоруков, Ф. [Долгорукий-Аргутинский, Ф.С.] Родословный сборник (с гербами).* – СПб, 1913.
78. *Доммес, М.А. К созданию справочно-библиографического аппарата Русского генеалогического общества // Известия Русского генеалогического общества.* – СПб., 1994. – Вып. 1. – С. 42-44.
79. *Дополнения к актам историческим, собранные и изданные Археографической комиссией.* Т. 5. – СПб., 1855.
80. *Думин, С.В. Историко-Родословное общество в Москве // Летопись Историко-Родословного общества в Москве.* – 1993. – № 1 (45). – С. 15-20.
81. *Дурново, Н.Н. Девятисотлетие русской иерархии. 988-1888: [Иерархия Всероссийской церкви от начала христианства в России до настоящего времени].* Т. 1-3. – М., 1888.
82. *Ежегодник Министерства иностранных дел.* – СПб.-Пг., 1861-1916.

83. Елпатьевский, А.В. Документирование происхождения государственной службы в России XVIII – начала XX века // Труды ВНИИДАД. Т. 5, Ч. 1. – М., 1974. – С. 146-205.

84. Елпатьевский, А.В. Законодательные источники по истории документирования сословной принадлежности в царской России (XVIII – начало XX в.) // Источниковедение отечественной истории. 1984: сб. ст. – М., 1986. – С. 34-72.

85. Елпатьевский, А.В. К истории документирования актов гражданского состояния в России и в СССР (с XVIII в. по настоящее время) // Актовое источниковедение: сб. ст. – М., 1979. – С. 55-84.

86. Елпатьевский, А.В. Краткий очерк истории документирования трудовых отношений в дореволюционной России и в СССР // Труды ВНИИДАД. Т. 7, ч. 1. – М., 1978. – С. 94-132.

87. Елпатьевский, А.В. О документальных источниках современных историко-биографических и генеалогических исследований // Археографический ежегодник за 1971 год. – М., 1972. – С. 72-88.

88. Ерошкин, Н.П. История государственных учреждений дореволюционной России. – М., 1983. – 352 с.

89. Замечания о совершении таинства крещения // Руководство для сельских пастырей. Т. III. – СПб., 1860.

90. Записки по церковному законоведению. – Киев, 1871. – 278, 8 с.

91. Зимин, А.А. Служилые князья в Русском государстве XVI-XVII вв. // Дворянство и крепостной строй России XVI-XVIII вв.: сб. ст. – М., 1975. – С. 28-50.

92. Зимин, А.А. Тысячная книга 1550 г. и Дворовая тетрадь 50-х годов XVI в. – М.-Л., 1950.

93. Иванов, А.Е. Высшая школа России в конце XIX – начале XX века. – М., 1991. – 392 с.

94. Игнатович, П. Несколько замечаний о метрических книгах // Руководство для сельских пастырей. Т. 1. – СПб., 1861.

95. Именной список убитым, раненым и без вести пропавшим солдатам. – Пг., 1914-1920.

96. Иноземцева, З.П. Генеалогическая информация в государственных хранилищах (проблемы и решения) // Archivоведение и источниковедение отечественной истории. Проблемы взаимодействия на современном этапе: докл. и тез. выступлений на второй Всерос. конф. 12-13 марта 1996 г. – М., 1997. – С. 289-292.



97. Исследования по генеалогии в Национальном архиве США. – М., 1990. – 6 с. – СИФ ОЦНТИ ВНИИДАД, № 1048 «П».

98. История и генеалогия: С.Б. Веселовский и проблемы историко-генеалогических исследований: сб. ст. – М., 1977. – 288 с.

99. История изменений реквизитов формулярных списков рядовых за период с XVIII в. по 1918 г., составленная по документам лейб-гвардии Семеновского полка (ф. 2584) / ЦГВИА; сост. Д.А. Белановский. – М., 1992. – 4 с. – СИФ ОЦНТИ ВНИИДАД, № 9437.

100. История Русской православной церкви в документах региональных архивов России: аннот. справ.-указ. – М., 1993. – 681 с.

101. История Русской православной церкви в документах федеральных архивов России, архивов Москвы и Санкт-Петербурга: аннот. справ.-указ. – М., 1995. – 397, [1] с.

102. Источники генеалогических данных в научном архиве БАН / ВНИИДАД. – М., 1994. – 13 с. – СИФ ОЦНТИ ВНИИДАД, № 1173 «П».

103. К вопросу о создании генеалогического фонда участников Отечественной войны 1812 г. / С.А. Сапожников, Д.Н. Афанасьев, М.Д. Афанасьев и др. // Генеалогические исследования: сб. науч. тр. – М., 1994. – С. 227-234.

104. Кабузан, В.М. Народонаселение России в XVIII – первой половине XIX в.: (по материалам ревизий). – М., 1963. – 230 с.: табл.

105. Кабузан, В.М. Табель первой ревизии народонаселения России (1718-1727 гг.) / В.М. Кабузан, Н.М. Шепукова // Ист. архив. – 1959. – № 3. – С. 126-165.

106. Калашников, С.В. Сборник законов о порядке ведения метрических книг о браках, рождении и смерти раскольников и выдаче из оных выписей, о судопроизводстве по брачным делам раскольников. – Харьков, 1898. – 36 с.

107. Каргалов, В.В. Полководцы XVII в. – М., 1990. – 494, [2] с.

108. Карев, Д.В. Отечественная генеалогия. (Вехи пройденного пути) // Наш радавод. Кн. 5, ч. 1. – Гродно, 1993. – С. 72-79.

109. Каштанов, С.М. Русская дипломатика. – М., 1988. – 231 с.

110. Книги капитальные и приказные Московского купеческого общества. Т. 1-8. – М., 1910-1913.

111. Кобрин, В.Б. Опыт изучения семейной генеалогии (Протопоповы – Мезецкие – Пронские) // Вспомогательные исторические дисциплины. Т. XIV. – Л., 1983. – С. 50-59.

112. Кобрин, В.Б. Перспективы развития генеалогических исследований // Генеалогические исследования: сб. науч. тр. – М., 1994. – С. 23-34.

113. Козляков, В.Н. Десятни, «сыскные» и «подлинные» списки городских служилых корпораций Верхнего Поволжья // Исследования по источниковедению истории СССР дооктябрьского периода: сб. ст. – М., 1988. – С. 65-86.

114. Конев, С.В. Синодиктология. Ч. I: классификация источников // Ист. генеалогия. – 1993. – № 1. – С. 7-15.

115. Корягин, С.В. Родословная книга казаков Войска Донского // Летопись Историко-Родословного об-ва в Москве. Вып. 1 (45). – М., 1993. – С. 69-70.

116. Кошелева, О. О создании центра по компьютерной обработке и изучению биографической и генеалогической информации в РГАДА / О. Кошелева, Р. Мартин, Б. Морозов и др. // Вестн. архивиста. – 1993. – № 6 (18). – С. 103-104.

117. Краско, А.В. Из истории Русского генеалогического общества. Создание и становление общества (1897-1901 гг.) // Известия Русского генеалогического общества. – СПб., 1994. – Вып. 1. – С. 31-36.

118. Красюков, Р.Г. Обзор русской советской литературы по генеалогии за 70 лет (1917-1987) // Известия Русского генеалогического общества. – СПб., 1994. – Вып. 1. – С. 55-80.

119. Кротов, М.Г. К истории составления десятиен (2-я половина XVI в.) // Исследования по источниковедению истории СССР дооктябрьского периода: сб. ст. – М., 1984. – С. 56-72.

120. Кротов, М.Г. Опыт изучения генеалогии крепостного крестьянства по массовым источникам (на материале сельца Захарова) // Генеалогия. Источники. Проблемы. Методы исследования: тез. докл. и сообщ. на межвуз. науч. конф. 31 янв. – 3 февр. 1989 г., г. Москва. – М., 1989. – С. 69-70.

121. Крыжановский, Е.М. Венечные памяти и пошлины // Известия Археологического общества. Т. II. – СПб., 1859.

122. Кудрявцева, З.И. Документы высших и центральных учреждений по истории удельных крестьян (1797-1863 гг.) // Некоторые вопросы изучения исторических документов XIX – начала XX века: сб. ст. – Л., 1967. – С. 176-203.

123. Курникова, И.А. К вопросу об имущественной документации, хранящей генеалогическую информацию // Архивоведение и

источниковедение отечественной истории. Проблемы взаимодействия на современном этапе: докл. и тез. выступлений на второй Всерос. конф. 12-13 марта 1996 г. – М., 1997. – С. 304-308.

124. Курникова, И.А. Как решается в законодательстве иностранных государств проблема доступа к информации, касающейся личной жизни граждан // Личные фонды и коллекции – источник сохранения национальной памяти России: тез. докл. и сообщ. на науч.-практ. конф. 12-13 апр. 1994 г., г. Москва. – М., 1994. – С. 44-46.

125. Леонтьева, О.Г. Документы по личному составу ГАТО как генеалогический источник // Отеч. архивы. – 1993. – № 4. – С. 103-104.

126. Лихачев, Н.П. Государев родословец и Бархатная книга // Известия Русского генеалогического общества. Вып. 1. – 1900. – С. 49-62.

127. Личные архивные фонды в государственных хранилищах СССР. Т. 1-3. – М., 1962-1980.

128. Лобанов-Ростовский, А.Б. Русская родословная книга. Т. 1-2. – СПб., 1895.

129. Луканин, А. Руководство к производству дознаний и следствий о проступках и преступлениях священноцерковнослужителей... – Пермь, 1889.

130. Лукичев, М.П. Боярские книги XVII в. // Сов. архивы. – 1980. – № 5. – С. 50-54.

131. Лукичев, М.П. Документы XVI в. из новых родословных росписей конца XVII в. / М.П. Лукичев, В.Д. Назаров // Генеалогические исследования: сб. науч. тр. – М., 1994. – С. 88-112.

132. Лукичев, М.П. Об использовании делопроизводственных источников XVI-XVII вв. в генеалогических исследованиях (по материалам Разрядного приказа) / М.П. Лукичев, А.Г. Станиславский // Отеч. архивы. – 1994. – № 5. – С. 14-20.

133. Лукичев, М.П. Обзор боярских книг XVII в. // Археографический ежегодник за 1979 год. – М., 1981. – С. 255-266.

134. Лукичев, М.П. Окладные и «земляные» жилецкие списки первой четверти XVII в. // Исследования по источниковедению истории СССР дооктябрьского периода: сб. ст. – М., 1988. – С. 53-64.

135. Лукомский, В.К. Указатели к высочайше утвержденным Общему гербовнику дворянских родов Всероссийской империи (Ч. 1-18) и Гербовнику дворянских родов Царства Польского (Ч. 1-2) / В.К. Лукомский, С.Н. Тройницкий. – СПб., 1910.

136. Лукомский, В.К. Указатель к Общему гербовнику дворянских родов Всероссийской империи. Ч. 19-20. – Пг., 1914-1917.

137. Малкова, З.П. Документы высших и центральных учреждений XIX – начала XX века как источник биографических сведений / З.П. Малкова, М.А. Плюхина // Некоторые вопросы изучения исторических документов XIX – начала XX века: сб. ст. – Л., 1967. – С. 204-228.

138. Материалы для истории Московского купечества. Т. 1-9. – М., 1883-1889.

139. Материалы для истории Московского купечества: общественные приговоры. Т. 1-11. – М., 1892-1911.

140. Медушевская, О.М. Генеалогия в зарубежных исследованиях // Генеалогические исследования: сб. науч. тр. – М., 1994. – С. 50-58.

141. Медушевская, О.М. Личные фонды и проблема правового сознания // Личные фонды и коллекции – источник сохранения национальной памяти России: тез. докл. и сообщ. на науч.-практ. конф. 12-13 апр. 1994 г., г. Москва. – М., 1994. – С. 61.

142. Медушевская, О.М. О проблемах генеалогии // Сов. архивы. – 1989. – № 6. – С. 25-34.

143. Мезенцев, Е.В. Военные справочники биографического характера (по личному составу русской армии до 1917 г.) // Архивоведение и источниковедение отечественной истории. Проблемы взаимодействия на современном этапе: докл. и тез. выступлений на второй Всерос. конф. 12-13 марта 1996 г. – М., 1997. – С. 312-316.

144. Мейерович, М.Г. Складывание пролетарских династий в России (на материалах Ярославской Большой мануфактуры) // Генеалогические исследования: сб. науч. тр. – М., 1994. – С. 235-247.

145. Месяцеслов на...[1726-1869] год. – СПб., 1726-1869.

146. Методика поиска генеалогической информации в документах ГАСО: памятка / ГА Свердл. обл. – Екатеринбург, 1995. – 4 с. – СИФ ОЦНТИ ВНИИДАД, № 9774.

147. Мошаров, Н.Д. Как начать составлять свою родословную: консультации для начинающих. – М., 1991.

148. Назаров, В.Д. К источниковедению Дворовой тетради // Россия на путях централизации: сб. ст. – М., 1982. – С. 166-175.

149. Назаров, В.Д. О генеалогических мифах и современной историографии // Архив русской истории. – 1992. – № 1. – С. 149-156.

150. Нарбут, А.Н. Из опыта работы с генеалогическими источниками // Наш радавод. Кн. 5, ч. 1. – Гродно, 1993. – С. 80-90.
151. Наумов, О.Н. Журнал «Новик» и развитие русской генеалогии в эмиграции (1930-1950-е годы) // Отеч. архивы. – 1994. – № 6. – С. 7-16.
152. Наумов О.Н. Забытое Московское общество: [об Историко-Родословном обществе] // Моск. журнал. – 1993. – № 11. – С. 18-20.
153. Наумов, О.Н. Летопись Историко-Родословного общества в Москве: указ. содерж. // Ист. генеалогия. – 1993. – № 1. – С. 99-114.
154. Научно-исследовательская работа по теме: Орловское дворянство XVI-XIX веков / РГАДА. – М., 1992. – 27 с. – СИФ ОЦНТИ ВНИИДАД, № 9535.
155. Нечаев, П.И. Практическое руководство для священнослужителей или систематическое изложение полного круга их обязанностей и прав. – СПб., 1910.
156. Новиков, Л.П. Метрики. – СПб., 1907. – XII, 292 с.
157. Носов, Н.Е. Опыт генеалогических изысканий по истории зарождения крестьянских торгово-промышленных капиталов в России. («Лучшие люди» и «торговые мужики» двинских актов XVI в.) // Вспомогательные исторические дисциплины. Т. I. – Л., 1968. – С. 227-268.
158. Носов, Н.Е. Становление сословно-представительных учреждений в России. Изыскания о земской реформе Ивана Грозного. – Л., 1969. – 602 с.
159. О высылке метрических выписей в учреждения, составляющие частные призывные списки // Ярославские епархиальные ведомости. – 1874. – № 10.
160. Обзорение церковно-гражданских узаконений по духовному ведомству / сост. Я. Ивановский. – СПб., 1883.
161. Общий гербовник дворянских родов Всероссийской империи. Т. 1-10. СПб., 1798-1836.
162. Онучин, А.Н. Свод поколенных росписей России: крестьянство: источники, принципы составления // Архивоведение и источниковедение отечественной истории. Проблемы взаимодействия на современном этапе: докл. и тез. выступлений на второй Всерос. конф. 12-13 марта 1996 г. – М., 1997. – С. 251-254.
163. Онучин, А.Н. Твое родословное дерево: [практ. пособие по сост. родословной]. – Пермь, 1992. – 30, [1] с.

164. Организация использования документов ГАФ СССР: пособие для архивистов. – М., 1991. – 144 с.

165. Организация работы по исполнению запросов генеалогического характера по документам дореволюционного периода: памятка / ЦГА Республики Татарстан. – Казань, 1995. – 7 с. – СИФ ОЦНТИ ВНИИДАД, № 9731.

166. Памятка по исполнению генеалогических запросов / Мосгорархив, ЦИА Москвы. – М., 1994. – 49 с. – СИФ ОЦНТИ ВНИИДАД, № 9538.

167. Панов, П.И. Исторический очерк российских орденов // Сборник основных орденских статутов. – СПб., 1891.

168. Парвов, А.И. Практическое изложение церковно-гражданских постановлений в руководство священнику на случаи совершения важнейших треб церковных. – СПб., 1866. – 111 с.

169. Переписные книги города Москвы. 1665-1676 гг. – М., 1886. – 238 стлб.

170. Перечень фондов и документов ЦГА РТ, содержащих генеалогические материалы [с] 1798 по 1918 гг. / ЦГА Республики Татарстан. – Казань, 1992.

171. Персональный состав. Кн. 1-2 / АН СССР. – М., 1974.

172. Петрова, О.В. Генеалогия и поиск документов личного происхождения XIX – начала XX вв. // Сов. архивы. – 1973. – № 2. – С. 33-37.

173. Петрова, О.В. О работе с опубликованными генеалогическими справочниками // Археографический ежегодник за 1981 год. – М., 1982. – С. 173-177.

174. Петрова, О.В. О развитии генеалогической методики // Исследования по источниковедению истории СССР дооктябрьского периода: сб. ст. – М., 1988. – С. 201-210.

175. Петрова, О.В. О родословных справочниках с рукописными дополнениями и исправлениями генеалогов // Археографический ежегодник за 1976 год. – М., 1977. – С. 217-220.

176. Петровская, И.Ф. Труды по генеалогии как источник биографических сведений о русских писателях XIX – начала XX века и их окружении // Рус. лит. – 1982. – № 2. – С. 204-212.

177. Пирумова, Н.М. Земское либеральное движение: социальные корни и эволюция до начала XX века. – М., 1977. – 288 с.

178. Писцовые книги Московского государства. Ч. 1, отд. 1-2. – СПб., 1872-1877.

179. Платонов, О.А. Терновый венец России. [История масонства, 1731-1995]. – М., 1995. – 431 с.

180. Победимова, Г.А. Писцовые материалы Деревской пятины как источник по генеалогии служивого сословия XVI в. // Вспомогательные исторические дисциплины. Т. XIV. – Л., 1983. – С. 59-74.

181. Подъяпольская, Е.П. Ревизские сказки как исторический источник // Академику Б.Д. Грекову ко дню 70-летия: сб. ст. – М., 1952. – С. 311-321.

182. Понсов, В.А. Обзор публикаций по генеалогии в журнале «Родина» за 1991-1992 гг. // Летопись Историко-Родословного общества в Москве. Вып. 1 (45). – М., 1993. – С. 81-83.

183. Попов, В.П. Паспортная система в СССР (1932-1976 гг.) // Социолог. исслед. – 1995. – № 8. – С. 3-14; № 9. – С. 3-12.

184. Порядок исполнения генеалогических запросов по документам Государственного архивного фонда / ВНИИДАД. – М., 1990. – 23 с. – СИФ ОЦНТИ ВНИИДАД, № 10607.

185. Правила по исполнению запросов биографического характера и организация этой работы / ЦГА РСФСР. – М., 1978. – 38 с. – СИФ ОЦНТИ ВНИИДАД, № 6926.

186. Прохоров, М.Ф. О генеалогии крестьянской семьи в России в XVII – первой половине XIX в. (по материалам Покровской вотчины Нарышкиных) // Генеалогические исследования: сб. науч. тр. – М., 1994. – С. 160-168.

187. Прохоров, М.Ф. Подворные описи XVIII в. как исторический источник // Архивоведение и источниковедение отечественной истории. Проблемы взаимодействия на современном этапе: докл. и тез. выступлений на второй Всерос. конф. 12-13 марта 1996 г. – М., 1997. – С. 262-266.

188. Прохоров, М.Ф. Состав и содержание документов актового происхождения XVIII века // Архивоведение и источниковедение отечественной истории. Проблемы взаимодействия на современном этапе: докл. и тез. выступлений на Всерос. конф. 20-22 дек. 1994 г. – М., 1995. – С. 167-170.

189. Путеводитель по фондам личного происхождения Отдела письменных источников Государственного исторического музея. – М., 1967.

190. Пчелов, Е.В. К проблеме изучения генеалогических источников // Историческая наука и архивы: тез. докл. науч.-практ.

конф. 19-20 окт. 1993 г., г. Н. Новгород. – Н. Новгород, 1993. – С. 38-40.

191. Пчелов, Е.В. Князь П.В. Долгоруков – генеалог // Вспомогательные исторические дисциплины: высшая школа, исследовательская деятельность, общественные организации. – М., 1994. – С. 15-17.

192. Резун, Д.Я. Родословная сибирских фамилий: история Сибири в биографиях и родословных. – Новосибирск, 1993. – 246 с.

193. Рекомендации по методике составления родословной на основе фондов ГАТО / ГА Тул. обл. – Тула, 1993. – 40 с. – СИФ ОЦНТИ ВНИИДАД, № 9570.

194. Репин, Н.Н. Генеалогические заметки и торговые биографии крупнейших представителей купеческого мира России в конце XVII-XVIII в. // Проблемы исторической демографии СССР: сб. ст. Вып. 2. – Томск, 1982. – С. 21-32.

195. Рикман, В.Ю. Опыт применения ЭВМ в генеалогических исследованиях // Генеалогические исследования: сб. науч. тр. – М., 1994. – С. 75-78.

196. Рикман, В.Ю. Сословие почетных граждан и его генеалогия // Летопись Историко-Родословного общества в Москве. Вып. 1 (45). – М., 1993. – С. 62-64.

197. Романова, С.Н. Генеалогическая информация в фондах местных учреждений духовного ведомства // Личные фонды и коллекции – источник сохранения национальной памяти России: тез. докл. и сообщ. на науч.-практ. конф. 12-13 апр. 1994 г., г. Москва. – М., 1994. – С. 76.

198. Романова, С.Н. Генеалогическая информация о браке и разводе в архивных документах XVIII-XIX вв. // Архивоведение и источниковедение отечественной истории. Проблемы взаимодействия на современном этапе: докл. и тез. выступлений на второй Всерос. конф. 12-13 марта 1996 г. – М., 1997. – С. 309-311.

199. Романова, С.Н. Генеалогия и архивы // Отеч. архивы. – 1993. – № 4. – С. 100-101.

200. Романова, С.Н. Историко-Родословное общество в Москве // Отеч. архивы. – 1992. – № 4. – С. 99-101.

201. Романова, С.Н. К вопросу об описании архивов церквей // Архивоведение и источниковедение отечественной истории. Про-



блемы взаимодействия на современном этапе: докл. и тез. выступлений на Всерос. конф. 20-22 дек. 1994 г. – М., 1995. – С. 158-160.

202. Руководство пользователя для работы с АРМ «Учет метрических книг» / ГА Свердл. обл. – Екатеринбург, 1995. – 15 с. – СИФ ОЦНТИ ВНИИДАД, № 9776.

203. Руководство пользователя для эксплуатации системы по ведению базы данных «Метрические книги церквей острова Сахалина» / ГА Сахалин. обл. – Южно-Сахалинск, 1995. – 27 с. – СИФ ОЦНТИ ВНИИДАД, № 9695.

204. Руммель, В.В. Родословный сборник русских дворянских фамилий. Т. 1-2 / В.В. Руммель, В.В. Голубцов. – СПб., 1886-1887.

205. Румянцева, М.Ф. Генеалогия российского чиновничества второй половины XVIII в.: постановка проблемы и источник изучения // Генеалогические исследования: сб. науч. тр. – М., 1994. – С. 201-221.

206. Румянцева, М.Ф. Массовые источники по истории чиновничества местных государственных учреждений России, 1762-1802: автореф. дис. ... канд. ист. наук: 07.00.09. – М., 1985. – 19 с.

207. Русский календарь на...[1872-1916] год. – СПб., 1872-1917.

208. РЦХИДНИ: Временный регламент использования документов с информацией, относящейся к тайне личной жизни граждан // Отеч. архивы. – 1995. – № 2. – С. 110-112.

209. Рыбников, Н.А. Биографии и их изучение. – М., 1920. – 48 с.

210. Рыкова, О.В. Из истории создания генеалогических справочников // Наш радавод. Кн. 5, ч. 1. – Гродно, 1993. – С. 41-71.

211. Рыкова, О.В. Чулков и его генеалогический доклад // Ист. генеалогия. – 1993. – № 1. – С. 87-92.

212. Рылов, И.И. Монеты России и СССР / И.И. Рылов, В.И. Соколин. – М., 1992. – XX, 283 с.

213. Рындзюнский, П.Г. Городское гражданство дореформенной России. – М., 1958. – 559 с.

214. Рыхляков, В.Н. Основная литература по генеалогии и истории семей, изданная в России в 1993 – первой половине 1994 гг. // Известия Русского генеалогического общества. – СПб., 1994. – Вып. 1. – С. 80-88.

215. Савелов, Л.М. Библиографический указатель по истории, геральдике и родословию русского дворянства. – Острогжск, 1898. – 264, [5] с.

216. Савелов, Л.М. Библиографический указатель по истории, геральдике и родословию российского дворянства. Первое дополнение. – М., 1904.

217. Савелов, Л.М. Лекции по русской генеалогии, читанные в Московском Археологическом институте преподавателем Савеловым Л.М: первое и второе полугодие: репринт. воспроизведение изд. 1909. – М., 1994. – 270 с.

218. Саитов, В.И. Московский некрополь. Т. 1-3 / В.И. Саитов, Б.Л. Модзалевский. – СПб., 1907-1908.

219. Сахаров, И.В. Генеалогические аспекты брачного права Русской православной церкви // Генеалогические исследования: сб. науч. тр. – М., 1994. – С. 59-68.

220. Свердлов, М.Б. Генеалогия в изучении класса феодалов на Руси XI-XIII вв. // Вспомогательные исторические дисциплины. Т. XI. – Л., 1979. – С. 222-237.

221. Свищев, П.А. Методические рекомендации и материалы по использованию генеалогии в курсе истории России (досоветский период) для студентов-историков. – Курган, 1993. – 64 с.

222. Свящ, М.К. О предбрачных формальностях // Церков. вестн. – 1891. – № 36. – С. 566.

223. Семенова, Л.Н. К истории генеалогии мастеровых Петербурга в XVIII – начале XIX в. // История и генеалогия: С.Б. Веселовский и проблемы историко-генеалогических исследований: сб. ст. – М., 1977. – С. 237-265.

224. Синодик Спасо-Преображенского монастыря в Ярославле. – М., 1895.

225. Синодик Холмогорской епархии. – СПб., 1878.

226. Синодики XVII и XVIII веков Ростовского Успенского собора. – Ростов-Великий, 1903.

227. Сиротинская, И.П. Некоторые особенности исследования документов личного происхождения // Архивоведение и источниковедение отечественной истории. Проблемы взаимодействия на современном этапе: докл. и тез. выступлений на второй Всерос. конф. 12-13 марта 1996 г. – М., 1997. – С. 162-164.

228. Сметанин, С.И. Маклерские и обывательские книги городов как источник по социально-экономической истории России: (по материалам городов Урала 1800-1861 гг.) // Археографический ежегодник за 1967 г. – М., 1969. – С. 149-177.

229. Сонкин, Д.А. Практическая генеалогия: опыт применения в литературоведении // Лица: биографический альманах. Вып. 4. – М., СПб., 1993. – С. 127-151.

230. Спиридов, М.Г. Краткий опыт исторического известия о российском дворянстве... – М., 1804.

231. Списки студентов Московской духовной академии, окончивших полный академический курс в 1890-1903 гг. – Сергиев-Посад, 1903.

232. Список высшим чинам государственного, губернского и епархиального управления. – СПб.-Пг., 1832-1916.

233. Список должностным лицам ведомства Имп. человеколюбивого общества... – СПб., 1865-1913.

234. Список лиц, служащих по ведомству Министерства народного просвещения. – СПб.-Пг., 1868-1917.

235. Список московским всех гильдий купцам. – М., 1828.

236. Список раненым в Севастополе нижним чинам Морского ведомства. Вып. 1-9. – СПб., 1855.

237. Список церковных школ С.-Петербургской епархии... – СПб., 1911.

238. Справочник-ориентировка о видах документов, содержащих генеалогическую информацию (за дореволюционный период) / ГА Ульянов. обл. – Ульяновск, 1994. – 14 с. – СИФ ОЦНТИ ВНИИДАД, № 9698.

239. Справочники по истории дореволюционной России: библиогр. указ. / науч. рук, ред. и вступ. ст. П.А. Зайончковского. – 2-е изд., пересмотр. и доп. – М., 1978. – 639 с.

240. Станиславский, А.Л. Боярские списки в делопроизводстве Разрядного приказа // Актовое источниковедение: сб. ст. – М., 1979. – С. 123-152.

241. Станиславский, А.Л. Источники для изучения состава и структуры государева двора последней четверти XVI – начала XVII в.: автореф. дис. ... канд. ист. наук: 07.00.09. – М., 1973. – 20 с.

242. Станиславский, А.Л. Роспись детей боярских Мещовска, Опакова и Брянска 1584 г. // Археографический ежегодник за 1972 год. – М., 1974. – С. 293-301.

243. Сторожев, В.Н. Материалы для истории русского дворянства. Т. 1-2. – М., 1891-1908.

244. Татиевская, Л.Е. Генеалогическая информация в документах РГАЭ // Отеч. архивы. – 1993. – № 4. – С. 101-102.

245. Татищев, Ю.В. Местнический справочник XVII века. – Вильна, 1910. – VIII, 105 с.

246. Толстой, Ю.В. Списки архиереев и архиерейских кафедр иерархии всероссийской со времени учреждения Святейшего правительствующего Синода (1721-1871). – СПб., 1872.

247. Троицкий, С.М. Материалы переписки чиновников в 1754-1756 гг. как источник по социально-политической и культурной истории России XVIII в. // Археографический ежегодник за 1967 год. – М., 1969. – С. 132-148.

248. Тургенев, А.С. Источники по истории пахотных солдат Новгородской губернии в предреформенный период // Вспомогательные исторические дисциплины. Т. XXIV. – СПб., 1993. – С. 189-193.

249. 1000 лет русского предпринимательства: из истории купеческих родов. – М., 1995. – 478 с.

250. Тяжелыникова, В.С. Массовые документы личного происхождения и личная жизнь // Личные фонды и коллекции – источник сохранения национальной памяти России: тез. докл. и сообщ. на науч.-практ. конф. 12-13 апр. 1994 г., г. Москва. – М., 1994. – С. 90.

251. Узденников, В.В. Монеты России. 1700-1917. – М., 1986. – 500 с.

252. Указатель воспоминаний, дневников и путевых записок XVIII-XIX вв. – М., 1951.

253. Фаизова, И.В. Материалы Герольдмейстерской конторы как источник по истории российского дворянства XVIII столетия. – Саратов, 1990. – 60 с.

254. Филатов, Н.Ф. Генеалогия нижегородских крестьян XVII в. // Вспомогательные исторические дисциплины. Т. XXIV. – СПб., 1993. – С. 265-282.

255. Филиппов, А.Н. Каталог членов и обер-прокуроров Св. Пр. Синода за XVIII в.: (из рукописного собрания Н.Н. Подашевского). – М., 1916. – 27 с.

256. Финкельштейн, Н.А. Послужные списки рабочих Урала как исторический источник (XVIII – перв. пол. XIX вв.) // Из истории заводов и фабрик Урала: сб. ст. Вып. 2. – Свердловск, 1963. – С. 46-51.

257. Флоренский, П.А. Детям моим; Воспоминанья прошлых дней; Генеалогические исследования; Из соловецких писем; Завещание. – М., 1992. – 559, [1] с.

258. Флоря, Б.Н. Несколько замечаний о «Дворовой тетради» как историческом источнике // Археографический ежегодник за 1973 год. – М., 1974. – С. 43-57.

259. Хавский, П.И. О наследстве завещательном, родословном и выморочном, на основании всех российских законов, существовавших и доселе существующих по сему предмету. Кн. I. – М., 1817.

260. Хасш, А. О русско-еврейской генеалогии сегодня // История евреев в России: пробл. источниковедения и историографии: сб. науч. тр. – СПб., 1993. – С. 172-175.

261. Хоруженко, О.Л. К истории создания «Общего гербовника дворянских родов Всероссийской империи» // Генеалогические исследования: сб. науч. тр. – М., 1994. – С. 222-226.

262. Черных, В.А. Приобретение и документирование дворянского достоинства в России в XVIII – начале XX века: краткая справка // Летопись Историко-Родословного общества в Москве. Вып. 1 (45). – М., 1993. – С. 60-61.

263. Чечулин, Н.Д. Начало в России переписей и ход их до конца XVI века. – СПб., 1889. – 23 с.

264. Чулков, Н.П. Московское купечество XVIII-XIX веков (генеалогические заметки) // Русский архив. Кн. 3, вып. 12. – 1907. – С. 489-502.

265. Шавров, А.В. Поколенная роспись родства и свойства по русскому речению // Отеч. архивы. – 1992. – № 5. – С. 92-94.

266. Шаховской, Д.М. Общество и дворянство российское. Т. 1-4. – Ренн, 1978-1986.

267. Шаховской, Д.М. Приемы изучения источников по русской генеалогии в новейшей исследовательской практике // Археографический ежегодник за 1988 год. – М., 1989. – С. 93-103.

268. Шаховской, Д.М. Теория и практика генеалогического исследования // Ист. генеалогия. – 1993. – № 1. – С. 5-6.

269. Шепелев, Л.Е. Особенности образования новых служилых дворянских родов в XVIII – начале XX в. // Генеалогические исследования: сб. науч. тр. – М., 1994. – С. 69-75.

270. Шепелев, Л.Е. Придворные чины и звания в дореволюционной России в связи с их значением для исторических исследований // Вспомогательные исторические дисциплины. Т. VIII. – Л., 1976. – С. 150-163.

271. Шохин, Л.И. Систематизация, описание и изучение материалов по генеалогии в Московском архиве Министерства юстиции во второй половине XIX – начале XX в. // *Вспомогательные исторические дисциплины*. Т. XXII. – Л., 1991. – С. 52-64.

272. Юшин, И.Ф. Исследования по социальной истории и проблема "личной тайны" граждан // *Личные фонды и коллекции – источник сохранения национальной памяти России: тез. докл. и сообщ. на науч.-практ. конф. 12-13 апр. 1994 г., г. Москва.* – М., 1994. – С. 92.

273. Янин, В.Л. Генеалогия и геральдика // *Очерки истории исторической науки в СССР*. Т. 2. – М., 1960. – С. 682-684.

274. Янин, В.Л. Новгородская феодальная вотчина: (ист.-генеалог. исслед.). – М., 1981. – 296 с.

**ГЕНЕАЛОГИЧЕСКАЯ ИНФОРМАЦИЯ  
В ГОСУДАРСТВЕННЫХ АРХИВАХ РОССИИ**

**Справочное пособие**

Ответственный составитель  
Светлана Николаевна Романова

Составители  
Глуховская Ирина Ивановна,  
Дьячкова Маргарита Павловна,  
Звавич Виктор Исакович и др.

Редактор А.Л. Лиознова

Компьютерный дизайн рисунков:  
К.Г. Романов

Компьютерная верстка: И.В. Кузнецова

*scan waleriy*

Подписано в печать 01.12.2004. Формат 60 X 84 <sup>1</sup>/<sub>16</sub>.  
Бумага офсетная. Печать офсетная. Гарнитура PragmaticaC  
Усл. печ. л. 17,5 Тираж 1000.

**Компьютерная верстка и офсетная печать:  
ООО "СМАРТ-Проект"  
издательско-полиграфическое объединение  
"У Никитских ворот"  
121069, Москва, ул. Большая Никитская, д. 50/5  
тел. 290-67-19**



